شریعت

ورځپاڼه

د افغانستان اسلامي امارت مرکزي نشراتي ارگان

د تأسيس کال ۱۳۷۴ هـ.ش/ دوهم پړاو / ۷۰۶ گڼه / پنجشنبه ۱۳ رمضان‌المبارک ۱۴۴۶ هـ.ق / د کب ۲۳مه ۱۴۰۳ هـ.ش / ۱۳ مارچ ۲۰۲۵ میلادي

افغانۍ خپل ټیکاو ته رسېدلې او ارزښت یې لوړ شوی

د افغانستان بانک په خپله ایکس پاڼه لیکلي چې په دې وروستیو کې د ډالرو پر وړاندې د افغانیو ارزښت د پام وړ لوړ شوی دی.

د یاد بانک د خبرپاڼې له مخې، په بازارونو کې اوس وخت کې د کابل په بازارونو کې یو ډالر شاوخوا ۷۰ افغانۍ پېرل کیږي.

دا په داسې حال کې ده چې په دې وروستیو کې د ډالرو ارزښت لوړ شوی و او له گڼ هېوادوال یې اندېښمن کړي وو. د ډالرو لوېدل د افغانستان پر بازارونو هم سیده اغېزه لري او تمه شته چې خوراکي او ناخوراکي توکو بیې هم ورسره ټیټې شي.

ملا حمدالله فطرت: افغانستان یو امن هېواد دی او دلته هېڅ ډول خپلسري فعالیت ته اجازه نه شته

اسلامي امارت د ملگرو ملتونو امنیت شورا وروستۍ غونډې پر مهال د پاکستان د استازي منیر اکرم او ځینو نورو څرگندونې عقدوي او له حقیقت څخه لرې بولي.

اسلامي امارت وېلي، چې افغانستان یو امن هېواد دی او دلته هېڅ ډول خپل سري فعالیت ته اجازه نه شته.

د اسلامي امارت ویاند ملا حمدالله فطرت د یوه غږیز پیغام له لارې څرگنده کړې، چې د افغانستان په اړه ناعادلانه او کرکجن **۷مخ**

د ریشخورو د لبنیاتو کارخونه بیافعالېږي

د کرنې اوبو لگولو او مالدارۍ وزارت خبر ورکړی، چې د کابل ریشخور لبنیاتو فابریکې د بیا فعالېدو قرارداد له یوې خصوصي کمپنۍ سره لاسلیک شو. د کرنې او مالدارۍ وزارت مرستیال صدراعظم عثماني د دې قرارداد د لاسلیک پر مهال ویلي، دغه فابریکه د مالدارانو د ملاتړ، کاري فرصتونو رامنځته کېدو، د لبنیاتو د تولید پراختیا او د هېواد اقتصادي پیاوړتیا په موخه جوړه شوې. نوموړي ویلي، قراردادي شرکت به د قرارداد مطابق د کابل، لوگر، میدان وردگو او نورو ولایتونو څخه شیدې راټولوي او پروسس کوي، څو افغانستان د لبنیاتو برخه کې ځان بسیاینې ته ورسېږي. د ریشخور لبنیانو فابریکه په یو وخت د ۴۰ لیتره او په ۲۴ ساعتونو کې د ۱۰۰زره لېټرو شیدو د پروسس ظرفیت لري چې ترې ۱۲ ډوله لبني محصولات تولیدېږي.

بگرامیو ولسوالۍ کې یو ستر جومات جوړ شو

د کابل ولایت د بگرامیو ولسوالۍ اړوند کوز قلعه حسن خان د دولت زیو په کلي کې د مسجد النُّور په نوم یو لوی او مرکزي جامع جومات جوړ او پرون د حج او اوقافو وزارت د سرپرست او نورو چارواکو په شتونه کې پرانیستل شو.

د دغه جومات د پرانېستي په مراسمو کې د ارشاد، حج او اوقافو وزیر شیخ الحدیث نور محمد ثاقب، د کورنیو چارو وزارت لومړی مرستیال مولوي محمد نبي عمري، د کابل ولایت والي امین الله عبید، ددې وزارت مرستیالانو مولوي عارف الله عارف، شیخ مولوي عزیزالرحمن منصور او شیخ الحدیث زرمحمد حقاني، جیدو شیوخو، علماء کرامو، د دولت زیو قومي مشرانو او د منطقې مخورو گډون کړی وو.

د ارشاد، حج او اوقافو وزیر شیخ الحدیث نور محمد ثاقب د قرآن عظیم الشان او نبوي احادیثو په رڼاکې د جومات په فضیلت او همدارنگه په ټولنه کې د جوماتونو د جوړولو پر اهمیت او ارزښت مفصلې خبرې وکړې.

نباغلی ثاقب وویل: دا جومات نه یوازې د یو قوم بلکې د دغې سیمې د ټولو ولسونو یو شریک جومات دی **۷مخ**

ننگرهار کې ۷۰ کیلو گرامه نشه‌یي توکي ونیول شول

د ۲۰۱ خالد بن ولید «رض» قول اردو سرحدي ځواکونو په ننگرهار کې ۷۰ کیلو گرامه اومه چرس نیولي دي.

یادې قول اردو ویلي، چې د عبدالله بن زبیر «رض» دویمې سرحدي لواء د څلورم کنډک دریم ټولي ځواکونو دغه نشه‌یي توکي د ننگرهار د دورباba ولسوالۍ په تبۍ کنډو سیمه کې نیولي دي.

د ۲۰۱ خالد بن ولید «رض» د رسنیز دفتر په وینا؛ نیول شوي نشه‌یي توکي به له قانوني څېړنو وروسته اړوندو ادارو ته وسپارل شي او په ټینگار یې، چې د قاچاقبر د نیولو په موخه عملیات هم روان دي.

چهار تفاهمنامه در وزارت امور مهاجرین و عودت‌کنندگان امضا شد

وزارت امور مهاجرین و عودت‌کنندگان می‌گوید، چهار تفاهمنامه همکاری به ارزش ۷ میلیون و ۳۸۵ هزار و ۸۵۰ دالر امریکایی میان این وزارت و موسسات ملی و بین‌المللی به امضا رسیده است.

به گفته وزارت امور مهاجرین و عودت‌کنندگان قرار است این مبلغ در بخش توزیع کمک‌های نقدی، حفاظت و بهبود سرپناه، تهیه و نصب تجهیزات و وسایل برق آفتابی، آموزش‌های فنی و ظرفیت‌سازی برای بیجا شدگان داخلی و عودت‌کنندگان به مصرف برسد. **ص۷**

سرمقاله

د کب ۲۴مه؛ د هېواد تاریخ کې حک شوې ورځ

افغانستان په خپل زرین تاریخ کې داسې ډېرې زریني او ویاړمنې ورځې لري چې ټول افغانان پرې ویاړېدلی او گډ ارزښت یې بللی شي. دا ورځې ځکه اړینې او د ټولو افغانانو د ویاړ ورځې دي چې د ټولو افغانانو په گډ تصمیم او اقدام ترلاسه شوي دي.

له دغو زرینو ورځو یوه هم د کب ۲۴مه ده. دا هغه ورځ ده چې د هرات ولسونه په یوه غږ د وخت د جابر رژیم پر وړاندې راپورته شول او د تکبیر ملکوتي نعرې یې پورته کړې. دوی د کمونستي اشغال پر وړاندې راپاڅېدلي وو او د هرات په گډون یې ټول هیواد له دوی پاک غوښت. د کمونیستي رژیم ډله ییزې وژنې، د هېواد د علماوو او نخبه گانو له منځه وړنه، هېواد ته د دهریانو راوستل او نور به تل د ددې ډلو ټپلو پر تندي د تور داغ په څېر پاتې وي. کمونیستي رژیم په ټول توان او قساوت نه یوازې د حق نعره غلې نه کړه، بلکې دا نعره د هېواد تر درو سردرو ورسېده، افغان شازلمي یې په ننگ راووتل او وسلې یې تر ملا کړې.

د کب ۲۴مې دا جوتوله چې افغان خاوره کې د پردي پالو د پښې اېښودو ځای نشته او دا خاوره پردیپال او د اسلام دوښمنان په هېڅ وجه نه شي منلی.

په همدې ورځ کمونیستانو تر ۲۰ زرو ډېر هراتیان په خپلو وینو کې ولمبول؛ خو دې قیام د وخت رژیم ورخطا کړ او د ابدي زوال پیل یې وگڼه. دې خلکو نه یوازې له ولسونو سره دوښمني راواخیسته؛ بلکې د اسلام مبین دین سره یې هم دوښمني اعلان کړه.

پر دې ورځ د غوریان او زنده جان ولسونو په خوځښت شول او وروسته ورسره د هرات ټولې پرگنې یوځای شوې. دوی په تش لاس **۷مخ**

چهار اثر تاریخی به موزیم مجاهد در میدان‌وردک اهدا شد

مسوولان محلی ولایت میدان‌وردک می‌گویند، چهار قلم اثر تاریخی به موزیم «مجاهد» از سوی ریاست اطلاعات و فرهنگ این ولایت اهدا شده است.

به‌گفته مولوی حبیب‌الله مجاهد، رییس اطلاعات و فرهنگ ولایت میدان‌وردک اثرهای تحویل داده شده، شامل یک مجمه که روی آن یک آیه سوره نور میناتوری شده، یک پایه قندانی مسی، یک عدد پیش قبضه **ص۷**

توسعه روابط دیپلوماتیک و اقتصادی امارت اسلامی در آسیای مرکزی ص۲

اشغال؛ فکري جگړه او وارداتي ارزښتونه ۴مخ

ملي اتلان څوک دي؟ ۳مخ

عمر فاروق رضی الله عنه نماد پُر اُبُهَت نظام های اسلامی است ۵مخ

په جوماتونو کې د اسانتیاوو برابرولو ثواب

نوري

اسلام په سپېڅلي دین کې جومات جوړول او په کې اسانتیاوې برابرول ستر ثواب او فضیلت شمېرل کېږي. په جومات کې مسلمانان سره راټولېږي د خدای پر عبادت لاس پورې کوي. جومات جوړونکي او له جومات سره مرسته کوونکي د خدای(ج) له ثواب څخه برخمنېږي. اسلامي امارت شاواخوا درې کلونه کېږي، د جوماتونو رغولو او جوړولو ته پاملرنه اړولې ده. څومره، چې په جوماتونو کې درنو امامانو او لمونځ کوونکو ته اسانتیاوې برابرې شي هغومره په هوسا ډول د خدای عبادت پر ځای کولی شي. د اسلامي امارت ویاند مولوي ذبیح الله مجاهد په خپل ایکس پاڼه رسنیوته لیکلي« اسلامي امارت د زعیم امیر المومنین حفظ الله د فرمان پر بنسټ د هېواد ټولو جوماتونو ته برښنا وړیا شوه او لګښت ترې نه اخیستل کېږي.» ښاغلی مجاهد په دغه پاڼه کې زیاته کړې چې« د جوماتونو د برښنا لګښتونه معاف دي او اړوند ادارې دې په راتلونکې کې د یادو لګښتونو د تادیې غوښتنه نه کوي». په جوماتونو کې امامان د برښنا د ستونزو سره مخ وو، خو د دغه فرمان څخه وروسته په جوماتونوکې به د برښنا اسانتیاوې منځ ته راشي. جومات د خدای خونه ده، چې په ټولو مسلمانانو پورې تړاو لري. درنو دیني علماوو د جومات د فضیلت په هکله د پیغمبر له احادیثو څخه روایتونو کړي، چې خلک د جومات د درجې له لوړوالي څخه خبر شي. دغه روایتونه د خلکو د پوهاوي لپاره ډېر ګټور دي. اوس، چې موږ د روژې مبارکې میاشتې د نیولو او تېرولو په درشل کې یو، د جماعت او تراویح لمونځ په جومات کې ډېر ثواب لري. جومات د ځمکې پر مخ د دین د نصرت او قیام د پاره لومړنۍ نښه او ځای دی. رسول الله صلی الله علیه وسلم چې کله قبا ته ورسېد هغه سیمه چې له مدینې څخه درې میله لرې ده او هلته یې د قبلې د مشر شیخ عمر بن عوف کور ته ورغی. دوشنبه ، سه شنبه ، چهار شنبه او پنځشنبه په قبا کې پاتې شو او په هغه ځای کې یې لومړنی کار د جومات جوړول وو، چې خپله یې د هغه بنسټ کېښود او په جوړولو کې یې برخه واخیسته. دا جومات د اسلام په تاریخ کې لومړی جومات بلل کېږي او همدارنګه کله چې مدینې منورې ته د هجرت په نیت ورسېدل د صلی الله علیه وسلم او صحابه کرامو لومړنی فعالیت د نبوي جومات جوړول وو. مسجد نبوي جومات هم د عبادت ځای وه هم مدرسه وه او دارالشوری (د مشورې ځای) وه. د اسلامي علماوو په اند «د جومات جوړولو په باره کې په قرآنکریم او سنتو کې ډېر فضائل راغلي دي چې یوه برخه یې په لاندې ډول ده . قال الله تبارک وتعالی : ژباړه : «یقیناً د الله جل جلا له جوماتونه هغه څوک ابادوي چې پر الله ج او آخرت ایمان ولري لمونځ کوي زکات ورکوي او له الله ج پرته (له بل چا څخه) نه ویرېږي». نو هیله ده چې دغسې کسان د سمې لارې موندونکي وي. سر بېره پر دې د مسافر لپاره د استوګنې ځای ، ویاله یا کوهي جوړول او هغه صدقه چې د روغتیا او ژوند په وخت کې چا ادا کړې وي د هغې به هم اجر او ثواب ولري.جومات د اسلام هغه ستره نښه او شعار دی چې د دې ځای څخه خلکو ته د یوه الله ج د عبادت ناره او بلنه ورکول کېږي ، جومات د یو الله د عبادت ځای دی. جومات د مسلمانانو د یووالي بنسټ بلل کېږي .جومات د هغه عبادت ځای دی چې په اسلام کې د توحید څخه وروسته دوهم رکن بلل کېږي چې په قرآن او سنتو کې پر لمانځه زیات ټینګار شوی دی دا دومره ستر عبادت دی چې په هېڅ حالت کې یې پرېښودل جواز نه لري.د جوماتونو جوړول او لمونځ کوونکو ته په کې اسانتیاوې برابرول ډېر ثواب لري.

توسعه روابط دیپلوماتیک و اقتصادی امارت اسلامی در آسیای مرکزی

تحلیل: خبرگزاری سینترال آسیا - ترجمه و تخلیص: احمد ضیا سروری

به تاریخ ۲۲ فبروری ۲۰۲۵، در جریان دیدار با عبدالله عریپوف، صدراعظم ازبیکستان، ملا عبدالغنی برادر، معاون امور اقتصادی ریاست الوزراء امارت اسلامی، از ازبیکستان خواست، تا در بخش های بازسازی زیربنا های اساسی، از جمله خط آهن مزار شریف - هرات و تونل دوم سالنگ، همکاری و سرمایه گذاری نماید. این پروژه ها برای بهبود ارتباطات و افزایش تجارت میان آسیای مرکزی و جنوبی نهایت حیاتی پنداشته می شوند. آقای برادر بر تعهد امارت اسلامی به ثبات منطقه ای و تقویت روابط اقتصادی تأکید ورزید، در حالی که ازبکستان نیز حمایت خود را از گسترش همکاری ها و پیشبرد ابتکارات مشترک اعلام نمود. دیپلوماسی امارت اسلامی افغانستان، در آسیای مرکزی به طور فزاینده ای بر همکاری اقتصادی متمرکز شده و توسعه زیربناها و گسترش تجارت را در اولویت قرار داده است.

تغییر استراتژی منطقه ای نسبت به امارت اسلامی افغانستان

پس از حملات ۱۱ سپتامبر، نیروی های نظامی به رهبری امریکا وارد افغانستان شد و کشورهای آسیای مرکزی با ارائه ای حمایت نظامی، دسترسی جاده ای و حریم فضایی با امریکا همکاری کردند. در ابتدا، این کشورها مخالف امارت اسلامی بوده و از جریان های ضد امارت اسلامی حمایت می‌کردند. اما با گذشت زمان، امارت اسلامی افغانستان با تغییر استراتیژی و کاهش حمایت آشکار از گروه های تندرو در آسیای مرکزی، باعث تغییر رویکرد برخی کشورهای منطقه به سوی موضعی بی طرف تر شده اند. در جریان روند صلح دوحه، نمایندگان کشورهای آسیای مرکزی چندین نشست با تیم مذاکره کننده‌ی امارت اسلامی برگزار نمودند، که زمینه را برای روابط پس از خروج امریکا فراهم ساخت. با خروج نیروهای آمریکایی در آگست ۲۰۲۱ و بازگشت امارت اسلامی افغانستان به قدرت این تغییر، بازیگران منطقه ای را مجبور به بازنگری در سیاست های خود کرد، به گونه ای که میان نگرانی های امنیتی و منافع اقتصادی و ژئوپلیتیکی تعادل برقرار نمایند. با وجود این نگرانی ها، بیشتر کشورهای آسیای مرکزی سفارت های خود را در کابل باز نگه داشتند و تعاملات سیاسی و اقتصادی خود را با امارت اسلامی آغاز نمودند.

تمرکز امارت اسلامی بر سیاست اقتصادی در منطقه

افغانستان که با مشکلات ناشی از تحریم ها، مسدود شدن دارایی ها، کاهش کمک های خارجی، بحران آب و عدم رسمیت بین المللی روبه رو است، سیاست خارجی خود را بر اقتصاد متمرکز ساخته است. در این راستا، توسعه زیربنا های حمل و نقل در اولویت قرار داده شده است، از جمله راه آهن مزار شریف - هرات - کندهار (به طول ۱۴٦۸ کیلومتر) که در ماه می ۲۰۲۳ تصویب شده و همچنان خط آهن اسپین بولدک - کندهار که قرار است آسیای مرکزی را به آسیای جنوبی متصل سازد.

پیامد های منطقه ای بازگشت امارت اسلامی به قدرت

بازگشت امارت اسلامی به قدرت، ژئوپلیتیک منطقه را متحول ساخته و مناسبات اقتصادی را دگرگون کرده است. با خروج امریکا و دیگر نیروهای غربی، بازیگران منطقه ای همواره تلاش کرده اند، تا موقعیت خود را تقویت نمایند. امارت اسلامی نیز برای شکستن انزوای سیاسی و اقتصادی خود، به دنبال ایجاد همکاری های جدید دست به کار شده اند. در حالی که کشور های آسیای مرکزی به تعامل با امارت اسلامی افغانستان ادامه می دهند. از سوی دیگر، این کشورها روابط خود را با قدرت هایی چون چین و روسیه تقویت کرده اند. این تغییرات اساسی، پرسش های مهمی را درباره ای نقش افغانستان در منطقه مطرح می‌کند، به خصوص در زمینه همکاری های امنیتی، مبارزه با تروریزم و مدیریت مرزی. ازبیکستان نخستین کشور آسیای مرکزی بود، که یک هیئت امارت اسلامی را میزبانی کرد. در سپتامبر ۲۰۲۱، مولوی عبدالسلام حنفی، معاون رئیس الوزرای امارت اسلامی، به ترمذ سفر کرد و دو طرف پروتوکلی را در زمینه امنیت و تجارت امضا نموده و روابط اقتصادی خود را گسترش دادند. در اپریل ۲۰۲۳، ازبیکستان میزبان چهارمین نشست وزیران خارجه‌ی کشورهای همسایه افغانستان در سمرقند بود، تا اوضاع این کشور را مورد بررسی قرار دهند. با ادامه‌ی جنگ روسیه و اوکراین که باعث اختلال در مسیرهای تجاری شده، ازبکستان در تلاش است مسیرهای جایگزین بیابد. در آگست ۲۰۲۴، صدر اعظم ازبیکستان به کابل سفر کرد و توافقاتی را به ارزش ۲.۵ میلیارد دالر با کابل به امضا رساند. حالا میزان تجارت میان دو کشور به ۸٦۰ میلیون دالر افزایش یافته است. ازبیکستان همچنان در پروژه‌ا ی راه آهن ترانس-افغان که مزار شریف را به بندرهای پاکستان متصل می‌سازد، نقش کلیدی دارد.

نقش سایر کشورهای آسیای مرکزی در تعامل با امارت اسلامی افغانستان

قزاقستان که از تأمین‌کنندگان عمده ای گندم، آرد و روغن به افغانستان است، پس از تسلط امارت اسلامی، سفارت خود را در کابل باز نگه داشته و روابط دیپلوماتیک را گسترش داد. از سال ۲۰۲۳، سه فورم تجاری در آستانه، آلماتی و کابل برگزار شد که منجر به امضای توافقاتی به ارزش ۱.۵ میلیارد دالر گردید. تجارت دوجانبه در ۹ ماه نخست سال ۲۰۲۴ به ۷۰۰ میلیون دالر رسید و انتظار می رود ظرف پنج سال به ۳ میلیارد دالر افزایش یابد. ترکمنستان که تاریخ بی طرفی در امور افغانستان دارد، از دهه ۱۹۹۰ روابط نزدیکی با امارت اسلامی داشته است. این کشور تأمین‌کننده ای اصلی نفت و گاز افغانستان بوده و سرمایه گذاری هایش در این کشور از ۱.۵ میلیارد دالر فراتر رفته است. پروژه ای خط لوله گاز ترکمنستان-افغانستان-پاکستان-هند (TAPI) نیز از پروژه های کلیدی ترکمنستان در افغانستان میباشد.

در سپتمبر ۲۰۲۳، پنج بازار مرزی مشترک میان افغانستان و تاجیکستان گشایش یافته است. قرغیزستان، به دلیل نگرانی درباره ای وضعیت اقلیت قرغیزهای افغان در پامیر، تماس های زود هنگامی با امارت اسلامی برقرار کرد. از سال ۲۰۲۱، مقام های امنیتی قرغیزستان با امارت اسلامی دیدار های داشته اند و همکاری ها در زمینه های تجاری، حمل و نقل و انرژی گسترش یافته است. در فرجام، برای درک بهتر نقش امارت اسلامی در آسیای مرکزی، باید چگونگی ایجاد توازن میان چین و روسیه را بررسی کرد. در حالی که چین به دنبال ثبات در افغانستان برای تأمین مسیر های تجاری و جلوگیری از افراط گرایی در سین کیانگ است، روسیه بیشتر نگران مدیریت تهدید های امنیتی در حوزه ای نفوذ خود در آسیای مرکزی می باشد. امارت اسلامی افغانستان، با استفاده از موقعیت جغرافیای خود، افغانستان را به عنوان یک دولت حایل معرفی کرده و در تعاملات دیپلوماتیک نقش مهمی را بازی می‌کنند. از زمان به قدرت رسیدن دوباره، امارت اسلامی بر دیپلوماسی اقتصادی تمرکز داشته اند و تلاش کرده اند، تا همسایگان آسیای مرکزی را به سرمایه‌گذاری در افغانستان ترغیب کنند. توسعه ای همکاری های استخباراتی و تغییر در موازنه های اقتصادی جهانی نیز ممکن است بر نقش افغانستان در منطقه تأثیر بگذارد.

زکات نردبان تأمین عدالت اجتماعی

ضربی

درشریعت اسلام، جایگاه احسان، نیکوکاری ومعاونت به مستضعفان، بسیار والا بوده وهمواره توسط پیامبران الهی و پیشوایان دین اسلام، مورد سفارش قرار گرفته است ومهمتر از همه خداوند سبحان نیز بار ها در کلام مقدسش به این امر پسندیده اشاراتی داشته ومسلمانان را موظف به انجام آن نموده است.
درجهانی که ما قرار داریم، کمک به آسیب دیدگان حوادث طبیعی وغیر طبیعی ، ومستضعفان از مسیر سازمان ملل متحد ویا سازمان‌های عضو کنوانسیون های جهانی صورت می گیرد ، این کمک ها در ظاهر قضیه، دستگیری از آسیب دیدگان وقشر مستضعف است، اما در باطن بعضی این کمک ها ترفند های اند که در قبال خود بگو مگو های سیاسی دارند که نمونه های بسیاری را در خاور میانه ،افغانستان ودیگر نقاط جهان وکشورهای آسیب پذیر ، داریم که کمک کنندگان بین المللی گاهی از نحوه توزیع که گویا افراد ما در توزیع موادکمکی دخیل نیستند و یا هم از عدم امنیت وانتقال مواد کمکی به مناطق آسیب دیده و... شکوه و شکایت نموده ، اقدام به توقف ویا هم از سرگیری کمک ها سخن می زنند که با این واکنش های متفاوت درتلاش اند تا جامعه آسیب پذیر به ویژه جامعه اسلامی را زیر بار خود بیاورند که گویا اگرکمک ها بشر دوستانه ما قطع گردد فاجعه انسانی بارخواهدآمد، اما دین انسان ساز اسلام بخاطر این که در جامعه اسلامی مساوات وبرابری حاکم باشد وهیچ مسلمانی دست تکدی بر دیگری دراز نکند، دادن زکات را از جمله واجبات مالی در دین دانسته اند، همچنان تاکید بسیاری نیز بر آن شده که زکات نه تنها فروغ دین بوده ،بلکه در منابع دینی در کنار نماز وجهاد قرار گرفته ویکی از پنج رکن دین مبین اسلام دانسته شده است.
حالا که در ماه مبارک رمضان ، ماه انفاق ، عبادات، صدقات و...قرار داریم اشخاص توانمند وخیر باید با دادن صدقه فطر وزکات مال خود، مستمندان را یاری رسانند، زیرا خداوند سبحان بار ها در کلام مقدسش بر ادای زکات تاکید کرد وفرموده که(آن های که نماز را برپامیدارند، زکات را ادا می کنندو به آخرت یقین دارند، آنها بر طریق هدایت پروردگار شان هستند وآن ها یند رستگاران.) ودر آیه دیگر نیز می فرماید(نیکی، تنها این نیست که به هنگام نماز رو به سوی مشرق ویا مغرب کنید، بلکه نیکی ونیکو کار، کسی است که به خدا وروز رستاخیز ،فرشتگان ،کتاب های آسمانی وپیامبران ایمان آورد، مال خود را با تمام علاقه یی که دارد به خویشاوندان، یتیمان،مسکینان، واماندگان وبردگان انقاق کند).
پس حالا که خداوندعزوجل در آیات متعدد ما مسلمانان را بر ادای زکات وصدقات امر فرموده ودر مقابل آن ، پاداش نیکی در دنیا وسعادت درآخرت را بشارت داده چه بهتر است که این امر الهی را لبیک گفته آنانی که توانایی اقتصادی دارند ، زکات وفطر روزه‌ی خود را در جریان این ماه مبارک به مستحقان آن بپردازند تا نه تنها رضا وخوشنودی او تعالی را بدست آورند ، بلکه رسالت ایمانی واجتماعی خود را در قبال هموطنان خود نیز ادا نمایند تا با تأمین عدالت اجتماعی ، از وابستگی بر بیرونی ها رهایی یابیم.

ملي اتلان څوک دي؟

مفتي محب الله حقاني

طبیعي خبره ده، چې د هر چا په زړه کې د خپل هېواد سره مینه لرل ځانګړې ځای لري. تر ډېره حده دا خپل هېواد ورته قدرمن او محبوب وي، او پرته له دې، د خپل هېواد سره مینه لرل د هر چا لپاره یو ملي مسؤلیت ګڼل کېږي. حتی لرې به نه وي که د یوې عربي مقولې له مخې د خپل هېواد سره مینه لرل یوه مشروع خبره وبلل شي. عربي مقوله ده: «حب الوطن من الإیمان» یعنې د خپل هېواد سره مینه لرل د ایمان تقاضا ده.په هر حال، له خپل هېواد سره مینه لرل یوه طبیعي، فطري او مشروع خبره ده.
له همدې امله، هر وګړی په هره برخه کې د خپل هېواد په پرمختګ بې‌ساري خوشحالېږي او پرې ویاړي. همداراز، ولسونه دا خوښوي او هڅه کوي چې هېواد یې په سیالیو کې د سیالانو سر شي. د بېلګې په توګه: نن سبا چې د ځینو هېوادونو ترمنځ په لوبو کې سیالۍ ترسره کېږي، د هر هېواد اوسېدونکي دا خوښوي چې د دوی د هېواد لوبغاړي په دې ډګر کې بنه وځلېږي او د لوبې ګټونکی شي.همداسې، هېوادوال خپلې ملي لوبډلې په بېلا بېلو القابو ستایي او تشویقوي یې، څو دوی د بریا تر منزله ورسي؛ ځکه چې د دوی بریا د دوی د هېواد بریا ګڼل کېږي.په دې لړ کې، موږ افغان ملت هم د خپلو لوبغاړو په بریا ویاړو او بریا یې ستایو؛ ځکه دا، په حقیقت کې، زموږ د هېواد لپاره بریا او پرمختګ دی. په دې ویاړل کومه ناسمه او بده خبره نه ده، باید په بریا یې وویاړو، دا زموږ ملي مسؤلیت دی او په دې کې شرعاً و عرفاً کوم نقص او کمښت نشته، إن شاء الله تعالی.
البته، باید دې ته متوجه شو، چې زموږ په ملي لوبډله ویاړل او د هغوی ستاینه باید د مشروعیت له مخې په خپلو حدودو او چوکاټ کې د ننه وي. د هغوی په ستاینه کې باید دومره افراط او زیاتوالی ونشي چې ورته لوی لوی القاب ورکړل شي، اسمان څکې ترې جوړ شي، د زمانې یا هم ملي اتلان ورته وویل شي، لکه څنګه چې په ځینو رسنیو کې د ملي اتلانو په نوم یادېږي او په اتلولۍ ستایل کېږي، لکه دا د لوبو ډګر چې د اتلولۍ ډګر وي! که داسې شي؛ نو بیا به اتلولي دا وي: چې یو څوک د لوبو په ډګر کې په ښه لوبه کولو سره نورو لوبغاړو ته ماتې ورکړي، بس په دې سره به دا لوبغاړی اتل ثابتېږي، همدا به بیا د اتلولۍ معیار وي او د اتلولۍ صفت به په دې سره ترلاسه کېږي(!) کلا وحاشا!
نه، دا اتلولي نه ده، او نه دا د اتلولۍ معیار کېدای شي. نه د دې ډګر بازګران اتلان ثابتېدلای شي او نه باید دوی ته ملي اتلان وویل شي؛ ځکه دا د اتلولۍ معیار نه دی. هغوی ته باید یوازې ځوانه ملي لوبډله او یا تاند ملي لوبغاړي وویل شي، ځکه چې دوی ملي اتلان نه دي، بلکې ملي لوبغاړي او یا ملي لوبډله ده.په حقیقت کې، اتلولي د هغه چا صفت دی او هغه کسان ملي اتلان دي، چا چې په خپله مېړانه، غیرت او اتلولۍ سره د خپلو تاندو ځوانیو نذرانه کولو په مټ زموږ دین، هېواد او افغان ملت ته له پرله‌پسې اشغالونو څخه حریت، ازادي او خپلواکي وربښلې ده.چا چې دا هېواد او ملت د خپلو غوښو، وینو او خولو په برکت آزاد کړی او ساتلی دی.چا چې دا افغان ملت د اسلامي نظام په سپېڅلي سیوري کې پوښلی دی او د همدې سپېڅلي نظام د بقاء او استحکام لپاره یې د همت واړه متې رابډ وهلي دي.او چا چې مو د دین، هېواد او ملت دښمنان د تل لپاره دړې وړې کړي دي.او ملي اتلان مو هغه شازلمي دي، چې اوس هم د دې اسلامي نظام د تلپاتې کېدو په هیله یې تورې، توپکونه، ژبې او قلمونه خوځښت کوي او په هر راز، هر وخت کې د دې اسلامي نظام ساتلو ته ژمن او چمتو دي.همدا ملي اتلولي ده، همدا دوی ته باید ملي اتلان وویل شي، په همدغو به ویاړو؛ ځکه همدغه مو ملي اتلان دي، چې د تاریخ پاڼو ثبت کړي، او په زړو یې نقش کړي دي.

روژه د برکت او رحمتونو میاشت

اتمه برخه – مولوي ضیاء الحق «حسان»

د روژې د راتللو له امله به اسلافو خوښي ښودله یو او بل ته به یې زیري ورکول، علامه ابن رجب رحمه الله فرمایي: رسول الله صلی الله علیه وسلم به د روژې د راتللو زیری صحابه کرامو ته ورکولو. لطائف المعارف صفحه ۲۷۹
ابو هریرة رضی الله عنه روایت کوي چې رسول الله به صحابه و ته د روژې میاشتې د راتلو زیری ورکولو او ویل به یې: د روژې میاشت راغله دا یوه برکتي میاشت ده، الله تعالی په تاسو د دې میاشتې روژه فرض کړې، په دې میاشت کې د جنت دروازې خلاصېږي، د دوزخ دروازې بندېږي او شیطانان په زنځیرونو ترل کېږي. په دې میاشت کې یوه شپه ده چې له زرو میاشتو څخه غوره ده،څوک چې د دې خیر څخه محروم شي هغه له هر خیر څخه محروم شو.
شیخ سعید بن عبدالله الحمید وایي: کله به چې د روژې میاشت راورسېده عمر رضی الله عنه به ویل: زیری دې وي د هغه میاشتې لپاره چې زموږ د ګناهونو د بښلو سبب کېږي.
د سلفو صالحینو حالات په روژه کې صفحه ۲۵
سلفو صالحینو د دې میاشتې د راتلو له امله ځکه زیري ورکول چې دا میاشت د اور نه د خلاصون او جنت ته د تللو لار ده. ای وروره! دغه میاشت په غفلت مه تېروه، د دې میاشتې قدر وکړه، دلته دې نیک عملونه څو چنده زیاتېږي، غفلت مه کوه او د اخرت لپاره کار وکړه.
په دې میاشت کې نور روابط کم کړه د رب لور ته ګرندی میزل پیل کړه، د وخت لپاره دې تقسیم اوقات جوړ او زیات عبادتونه تر سره کړه، موږ او تاسو که د ورځې یوازې درې سپارې د قران کریم تلاوت وکړو د روژې میاشت کې به مو درې ځله قران کریم خلاص کړی وي، که د ورځې لس رکعته نفل اداء کړو د روژې میاشتې نفل مو درې سوه رکعته کېږي نو باید په روزانه توګه مسلسل عبادتونه وکړو دغه له هغه عبادت څخه زیاتېږي چې په یوه ورځ زیات عبادت وکړو، نبي کریم صلی الله علیه وسلم فرمایي: خوښ د عملونو الله تعالی ته همیشنی دی اګر که کم هم وي. محدثین کرام وایي کم عبادت چې دوامداره وشي دغه زیاتېږي او بل که د عذر له امله درنه پاتې شي الله تعالی یې اجر در کوي.

نور بیا...

روژه د سخاوت میاشت ده

مولوي نورالحق مظهري

د روژې مبارکه میاشت د سخاوت او پیرزوینې میاشت ده، په دې مبارکه میاشت کې نفسونه خپل اصلي خاوند ته نږدې کېږي او هغه څه ته را پورته کېږي چې دوی له بخالت څخه وربانډې پاکېږي، چې هغه د ژوند په هره برخه کې سخاوت دی.
د روژې په میاشت کې چې څوک د بخالت څخه وساتل شو بس هغه کامیاب او بریالی دی: الله پاک فرمایي:
ژباړه: هرڅوک چې د بخالت څخه وساتل شو نو بس هغه خلک کامیاب دي. [الحشر ۹]
رسول الله صلی الله علیه وسلم په دې مبارکه میاشت کې تر بلې هرې میاشتې ډېر سخاوت کاوه په حدیث شریف کې راځي:
ژباړه: رسول الله صلی الله علیه وسلم تر ټولو خلکو سخي وو خو د روژې په میاشتي کې بیا بیخي ډېر سخي وو. [متفق علیه]
په دې خاطر چې په دې میاشتې کې د انسانانو نیک اعمال د دې تر څنګ چې د قبلېدلو درجې ته ډېر نږدې دي څو برابره ورته حسابل کېږي ځکه نو رسول الله صلی الله علیه وسلم هم په دې میاشتي کې ډېر سخاوت کوی او د نورو مسلمانانو لپاره هم په دې میاشتې کې سخاوت ډېر ثواب لري.
نو راځې په لاندي ټولو برخو کې سخاوت وکړو:
١ - سخاوت د مال په ورکولو.
٢ - سخاوت د پور په ببښلو.
٣ - سخاوت د مزدورۍ په ببښلو.
٤ - سخاوت تر مزدورۍ په ډېر مقدار سره د مال په ورکولو.
٥ - سخاوت د خلکو د حاجتونو په پوره کولو.
٦ - سخاوت د خپل رول او نفوذ په مصرفولو.
٧ - سخاوت د نیک شفاعت په کولو.
٨ - سخاوت د مشرۍ په وخت کې رعیت ته په یو ډول کتلو.
٩ - سخاوت د علم او پوهې په ښودلو.
١٠- سخاوت په عفو او بښنه باندې.
١١- سخاوت په ښو اخلاقو باندې.
١٢ - سخاوت په دعوت باندې.

اشغال؛ فکري جګړه او وارداتي ارزښتونه

نجیب‌الله جهادوال - نهمه برخه

له ښځو څخه د غرب د ملاتړ موخې

څرنګه چې پورته یادونه وشوه، غرب په دریيمه نړۍ په تېره اسلامي هېوادونو کې له ښځو څخه د ملاتړ په موخه په میلیاردونو ډالر پانګونې سره بېلا بېلې پروژې تطبیقوي او د افغانستان د اشغال پر مهال یې هم په سلګونو میلیونه ډالر په دې برخه کې ولګول، دا چې د دغه کار تر شاه کوم اهداف پراته وو، لاندې ورته کتنه کوو:

۱- د هغو مؤمنو ښځو د بې‌حجابه کولو هڅې چې خپل بچیان د اسلامي امت د دفاع لپاره قربانۍ ته وړاندې کوي، وروڼه یې شهیدانېږي او پلرونه یې د دین دفاع په سنګر کې پراته وي.

۲- په اسلامي هېوادو کې ښځو ته د حقوقو د ورکړې په نوم د فحشاء او بې‌دینۍ خپرول.

۳- نړیوالو ته د دې ښودل چې اسلام ښځو ته لازم حقوق نه دي ورکړي او خلکو ته ډیموکراسۍ د ښځو د اصلي حقونو د تأمینوونکې په توګه ور پېژندل.

۴- دا چې ښځه د کور ښکلا خو د بهر لپاره فتنه ده، نو ځکه یې په اسلامي هېوادونو کې د دغې فتنې را پیدا کېدو لپاره هڅې کوي.

۵- په مسلمانانو ځانګړې توګه افغانانو کې د جنګي احساس وژل او له دین څخه یې لېرې کول.

د مدني ټولنې بنسټونه

مدني ټولنه(Civil society) ظاهراً هغه سازمان ته وايي چې یو شمېر د خیر ښیګڼې کسان چې مدني فعالان (Civil Activist) بلل کېږي، په‌کې راټول او له کوم مادي ګټې پرته خلکو ته خیریه کارونه ترسره کړي، خو په اصل کې دغه ټولنې هغه غربي بنسټونه او فعالان یې د غرب هغه بې‌وسلې سرتېري دي چې په غیرنظامي برخه کې د لوېدیځ استعمار موخې تطبیقوي. په اسلامي هېوادونو کې د غرب له خوا جوړ شوي د مدني ټولنې بنسټونه ډېری په دې نوم فعالیت کوي چې ګواکې له دولتي ادارو څخه جلا د ولس له منځه راټوکېدلي خدایي خدمتګاران دي او دنده یې له دولت څخه د ولسونو د حقونو ترلاسه کول او هغوی ته د هوسا ژوند زمینې برابرول دي، خو په حقیقت کې د مدني ټولنې فرهنګ او پدیده په غربي کپیټلیستي نظامونو کې د سترو پانګوالو له‌خوا رامنځته شوې او تر ډېره د هغوی د مافیايي ګټو د تأمین او د دیني ارزښتونو پرضد کارول کېږي. له همدې امله ویلی شو چې دغه بنسټونه د امریکا استعماري موخو د تحقق لپاره بله خطرناکه لومه ده.

همدا لامل وو چې کله غربیانو افغانستان اشغال کړ او دلته د خلکو دیني توجهاتو او له اشغالګرو او غربي عناصرو څخه د هغوی کرکې ته متوجه شول، نو د ځان په ګټه یې د عامه اذهانو بدلون، د غربي مدني ارزښتونو د ترویج او له اسلامي هغو څخه د خلکو په تېره بیا ځوان نسل د لېرې کولو او انفصال لپاره د مدني ټولنې بنسټونو په نوم تشکیلات رامنځته کړل او یو شمېر بې دینه، غربي پلوي او د اشغال پلویان یې په‌کې په دندو وګمارل.

دغه مهال د مدني ټولنې په نوم یو زیات شمېر بنسټونو د ټولنیزو ــ فرهنګي فعالیتونو په نوم د اشغالګرو استخباراتي پروژې عملي کولې چې د عدلیې وزارت د معلوماتو پر بنسټ یې شمېر د ۱۳۹۹کال په وروستیو کې ۳۹۳۵ ته رسېده. دغو بنسټونو په پوره قوت سره د یرغلګرو ملاتړ کاوو او د حجاب خلاف او غربي فرهنګ دودولو لپاره یې له شرمه ډک فعالیتونه ترسره کول چې ښه بېلګه یې د ۲۰۱۵کال په مارچ کې په کابل کې د دغو عناصرو له‌خوا د خره لپاره د لمانځغونډې جوړول وو. په دغه غونډه کې چې د هېواد د بېلابېلو ولایتونو مدني فعالانو ګډون کړی و، په افغاني ټولنه کې د خره پر وړاندې ظلم وغندل شو چې ګواکې دلته د خره قدر نه‌کېږي. ځینو خو حتی د پخواني شوروي پر وړاندې د جهاد پرمهال خر له مجاهد څخه هم غوره وباله او هغه ته یې د نر خطاب وکړ.

دغه غونډه ظاهراً د څو تنو هغو لیکوالانو، شاعرانو، انځورګرانو او ژورنالیستانو له‌خوا چې له امریکایي اشغال وروسته د مدني فعالانو په نامه ځلېدلي وو، د خره لمانځنې په هدف جوړه شوې وه، خو اصلي هدف یې د عیسویت او یهودیت دین د ترویج لپاره هڅه وه ځکه چې خر په عیسویت او یهودیت کې یو سپېڅلی حیوان دی او یهودان په دې باورد دي چې الله ﷻ د ځمکې پر مخ له ټولو وړاندې «خر» پیدا کړی ځکه خو هغوی خره ته د «لومړني مخلوق» په سترګه ګوري.

د یهودانو په تحریف شوي کتاب تورات کې هم په لسګونه ځله د خرو یادونه شوې ده. همدارنګه د یهودیزم په ۶۱۳قوانینو کې د خرو په لمانځلو او قدرکولو ټینګار شوی، هغوی د «خره آزادۍ» په نامه یو ډول مذهبي مراسم هم لري چې په کې بېلا بېل پروګرامونه ترسره کېږي. د یوې اسرائیلۍ ورځپاڼې «یورشلم» د ریپورټ پر بنسټ اسرائیلو د ۱۹۷۲کال د ډسمبر په ۱۲مه له ایتوبیا څخه یو خر په ۹۰ زره ډالره وپېره او خپل هېواد ته یې راووست. د دغه خره په باره کې یهودان په دې باور وو چې له هغه نسله دی په کوم باندې چې عزیر (علیه السلام) سپور شوی و. یهودان د خرو دغه نسل «توراتي خر» بولي ځکه چې د دوی په تحریف شوي تورات کې یې یادونه شوې ده.

له دې سربېره د ۲۰۱۵کال د مارچ پر اتمه یو شمېر مدني فعالانو چې چادرۍ یې په سر وې، په کابل کې د حجاب پرضد لاریون وکړ او په خپلو شعارونو کې یې ویل، چې د ښځو په چادریو کې زړه تنګېږي او هغه باید له افغاني ټولنې څخه واپستل شي. دغه ځوانان د ګوتو په شمېر وو خو په دغه کار سره یې ټولو افغانانو ته چیلنج ورکړ؛ ځکه د دوی پر وړاندې نه عامو افغانانو او نه هم دولت کوم اقدام وکړ.

که څه هم هغه مهال ډېری دغو ټولنو ځانونه داسې معرفي کول چې ګواکې کوم عایداتي مدرک نه‌لري او د خلکو په اعانو او د خپلو غړو د حق‌العضویت په پیسو سره ځانونه چلوي او خپل لګښتونه پوره کوي، خو د هغوی ورځنیو لګښتونو، میاشتنیو معاشونو او مجللو دفترونو ته پام سره دا له واقعیت څخه لېرې خبره وه او په اصل کې دغه ډول بنسټونه د بېلا بېلو بهرنیو استخباراتي شبکو له‌خوا تمویلېدل او د هغوی په ګټه یې فعالیتونه ترسره کول.

اسلام دین جامع است و پلان منظم برای زندگی بشر دارد

مجاهد

دین اسلام دینی است که در همه‌ی شئونات زندگی برای بشریت برنامه، رهنمود و پلان جامع دارد.

خوشبختانه که نظام اسلامی ما امروزه در افغانستان به صورت هدفمند و سیستماتیک رهنمودهای دین را یکی پی دیگر تطبیق و یا در حالِ اجراء قرار داده اند.

دینامیسم به عنوان ارزشِ فوق العاده ای در افغانستان مطرح بوده و در جهت تطبیق این ارزش بزرگ صدها هزار شهید در چند دهه پسین به درگاه ایزد منان تقدیم گردیده است. لذا بحث انسان مؤمن این سرزمین با سکولارهای سست عنصر و دون صفت متفاوت است. سکولارها که با تصورات غلط و تبلیغات رسانه ای مردم را از دین می ترسانند، در حالی که اکثریت مردم از ارزش‌های دینی استقبال می‌کنند و آن ارزش ها را در تمام عرصه‌های زندگی خویش عملی می سازند.

هر مؤمن این سرزمین مسؤولیت دارد، که در تمام زندگی کارهایی را که انجام می دهد فاعل کار به عنوان پولیس و ناظر نامرئي اعمال خوب و بد خویش باشد، که چقدر آن اعمال در چهارچوب دین و مطابق رهنوردهای از قبل تعیین شده اسلامی بوده و چقدر از چوکات رهنمودهای دینی عدول داشته است.

دین فقط آن پنج رکن اساسی نیست، بلکه از بدو تولد تا یوم رستاخیز برای من و تو انسان برنامه دارد. از طرز لباس، پوشش، رفتار ، کردار و گفتار تا ساختن خانه و دکان، تجارت و کسب کار و غیره. یکی از ارزش‌های مهم دین اسلام جامعیت آن است، که در تمام عرصه‌ها و شئون زندگی هر فرد رهنمود و دستورالعمل و برای هر حالت بشر راهنمایی دارد. برای کودک، نوجوان، جَوان، میان سال، کهن سال، مرد و زن رهنمود و برای هر فرد، جامعه و حکومت دستور العمل، پلان و راهنمایی دارد.

هر شخص متدین خردمند مسئول است، که سعی کند هدایات و رهنمودهای دین را در همه‌ی مسایل زندگی بداند. به طور مثال کسی میخواهد ازدواج کند، باید بداند دین در این

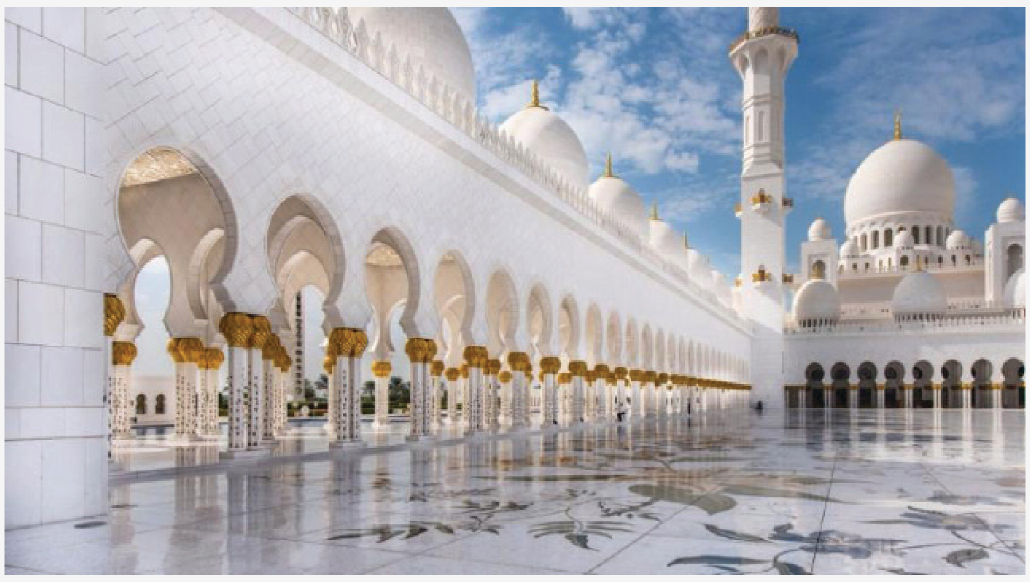

مورد چه راهنمایی دارد؛ معیار انتخاب همسر چیست؛ مهریه، خرج و نفقه همسر چگونه باید باشد؛ مراسم ازدواج و عروسی چگونه باشد.

در مورد ازدواج و نکاح دستورالعمل داریم که هیچ‌گونه نقصانی در آن نمی تواند وَارد شود.

شخص متدین مسؤولیت دارد، که از طریق ازدواج پیمان زناشویی ببندد و یک زندگی پاک و بی آلایش داشته باشد و در چنین زندگی حکمت های بزرگ وجود دارد، عقل، شعور و دانش انسانی نیز چَنین اقتضای دارد. اما هوس پرستان و فطرت های ناسالم دنبال راهی انحرافی می روند و گرفتار زنا و بی عفتی می‌شوند. درحالی که نکاح مایه‌ی خیر است و با آن نسل بشر حفظ می‌شود و رشته‌ی خویشاوندی بر قرار می ماند. حفظ نسب و شرافت برای هر انسان خرمند بسیار مهم است، بدون شک که زنا ظلم و جفای بزرگی به نسل بشری است. زنا تباهی را به دنبال دارد و ضد صحت ظاهری و بهداشت باطنی است. بیماری های مهلک مانند ایدز که امروزه مردم دنیا را تهدید میکند، علت علل اصلیش عدم اجرایی شدن رهنمود دین اسلام در مورد ازدواج است.

وقتی دستورالعمل دیگری اسلام را در مورد شخص که به دارعقبی انتقال پیدا می کند این است، که چگونه باید کفن شود، نماز جنازه برای میت خوانده شود، مراسم فاتحه خوانی چگونه باشد، دَین اش ادا شود و میراث وی تقسیم گردد. لذا دارا بودن برنامه مدون در همه‌ی امورات بشری حجت حقانیت دین اسلام را برمی تابد.

در عرصه تجارت باید احکام و رهنمودهای تجارت را آنچه اسلام تجویز کرده در منصه عمل گذاشت. در دور اول تشریع اسلامی بزرگان دینی دستور دادند، کسانی می توانند وارد بازار کار تجارت شوند، که احکام تجارت را فراگرفته باشند.

بنابراین فروشنده و خریدار متدین ملزم است، که قرارداد هر معامله را بر مبنی آموزه‌های دینی در نزد شاهدین، مقدار پرداخت نقدی و اقساط را ذکر کرده عقد و امضاء نمایند.

مواردی که معامله را فاسد می‌کند و در آن احتمال ربا است بدانند و از معامله‌ای ناجایز اجتناب گردد، شاید فلسفه‌ی برخی احکام و رهنمودهای اسلام را که با عقل بشری قابل حل نیست و بعضی های که مشغول تجارت هستند ندانند، لازمی است که به دستورالعمل دین برای تجارت مراجعه گردد. وقتی دستورالعمل جامع امت اسلامی(قرآن کریم)اعلام نمود که ربا حرام است، مشرکین گفتند: (بیع مثل ربا است) یعنی چطور بیع و ربا که مثل هم هستند احکام متفاوت دارند؟؛ برای مشرکین در قرن اول هجری مثَل سکولارهای کنونی افغانستان، که علیه هر فرمان و رهنمودهای نظام اسلامی از طریق رسانه‌های مزدور قلم فرسای می‌کنند، تفاوت معاملات جایز و معاملات ربوی قابل درک نبود و عقل شان این حکم الهی را نمی پذیرفت.

اما یک تاجر متدین باید بداند، که دستورالعمل دین مقدس اسلام و نبی مکرم مسلمانان ربا راَ حرام قرار داده اند.

دین در مورد دزدان، رهزنان، باج گیران، غاصبان و غیره افراد از این تیپ مردم پلان و راهنمایی دارد.

به دست آوردن پول از این طریق ها زندگی انسان‌ها را تباه می کند، که نسخه‌های تباهی، معنویت، مسخ عقل و فطرت و ضایع شدن سلامتی روحی و جسمی را به دست خود می نویسند.

در دستورات و راهنمایی های دین حکمت موجود است، احکام و دستورالعمل های اسلامی یک کالبد و یک روح دارند، از پنج رکن اساسی گرفته تا مسایل ازدواج و غیره همه‌ی این احکام و دستورالعمل ها برای این است تا در انسانیت تواضع و فروتنی، اطاعت و بندگی، سخاوت و بزرگ منشی پیدا شود و بخل، حرص، حب جاه و حب مال از بین برود و انسان تزکیه و اصلاح شده و به معنی واقعی انسان گردد، به تکامل برسد و به سوی پروردگار عالم عروج کند.

بنابراین موفقیت انسان‌ها به این است، که از آغاز زندگی تا انتقال به دارعقبی از دستورالعمل های مدون دین مبین اسلام که رهنمودهای ارزشمندی برای بشریت محسوب می گردد، استفاده بهینه نمایند.

عمر فاروق رضی الله عنه نماد پُر اُبهَت نظام های اسلامی است

محمدمجاهد

آشنایی و شناخت با خلیفه دوم اسلام، چه از حیث احوال فردی و چه از حیث جنبه های اجتماعی بر همه‌ی پیروان مکتب فکری عمر سوم لازم و ضروری است.

فاروق اعظم از جمله شخصیت های معدودی بود که در سال ششم بعثت تحت تأثیر آیه های کلام رب العالمین قرار گرفت و از یک فَضای تاریک کفری و جهالت به فضای روشن ایمان و نورانیت قدم نهاد. و تحت تربیت مستقیم و مستمر نبی مکرم اسلام قرارگرفت.

رفتار، کردار و اخلاق این صحابی و دومین یار رسول الله (ص) بدون شک یکی از نسخه‌های اصیل اسلام عصر پیامبر (ص) به شمار می آید. لذا نیاز اساسی است، که رفتار و کردار عمر (رض) نخست سر مشق، الگو و نماد راستین اسلام عزیز در سرزمین اسلامی ما افغانستان قرار گیرد.

این صحابی بزاگوار در دوران امارتش در جهت گسترش اهداف منحصر به فردی در بُعد نظامی، فرهنگی، اقتصادی و اداری نظام اسلامی به اقدامات مُحیرالعقولی مبادرت ورزیده است، که پاسداری از آن ضوابط، عوامل و دستورالعمل ها وظیفه همه‌ی کسانی است که به جهان شمولی دین اسلام اعتقاد جازم و راسخ دارند. بدون شک کسانی که درفشِ سفید رنگ نظام اسلامی را در افغانستان به اهتزَاز درآوردند و تحقق آرمان‌های شهدای دو دهه پسین را در دل می‌پرورانند و باالگوی گیری از عدالت عمر رضی‌الله‌عنه وارد معرکه شدند و گلیم اشغال، استکبار، طاغوت، ظلم، فساد، فحشاء، تعصب، تبعیض را برای همیشه از این سرزمین بیگانه ستیز برچیدند جزء لاینفک سپاهیان صدر اسلام محسوب خواهند شد.

امیرالمؤمنین در بُعد نظامی، که به گواهی تاریخ در رهبری اردوی سی هزار نفری قرار داشت، توانست در یک زمان دو اردوی مجهز و نیرومند شهنشاهی فارس(ایران) و امپراتوری روم را از قلمرو انتشار دین اسلام برچیند و بیرق یکتاپرستی را بر ارتفاعاتِ دو قاره آسیا و آفریقا به اهتزاز در آورد.

بشریت و تمدن مدرن امروزی را به حیرت آورده، که امیرالمؤمنین از چه ضوابط، مقررات و فورمول های استفاده می کرده، که توانسته با یک اردوی سی هزار نفری اهرمِ قدرتمندی بسازد، که دو فوج و سپاه استکباری را از مدینه تا نهاوند و اسکندریه از صحنه خارج کند.

پَرواضح است، که هرگاه اصول، ضوابط و فورمول های اهرم قدرت اسلامی شناسایی و بازسازی شود، نه تنها اثری از سُلطه ای خارجی و استعمارگری در کشورهای اسلامی نخواهد ماند، بلکه دوران شکوه، عظمت، عزت و تعالی مسلمین بروزرسانی می شود و جهان شمولی این دین آسمانی متحقق تر خواهد شد.

نمونه بارز فورمول فوق الذکر در سرزمین عمر ثالث با نگاه عادلاَنه و تاریخ باشکوه این کهن و بوم بر قابل رؤیت است، که با سپاه ششصد هزار نفری سی و هشت اردوی تا دندان مسلح استکبار را به زانو درآورند.

امیرالمؤمنین در بُعد فرهنگی و اداری توانست مقرراتی را توأم با روحیه قوانین اسلامی با حفظ تمام هویت های اتنیکی و ویژگی هایی فرهنگی به اندازه ای، در دو قاره آسیا و آفریقا بَسط و گسترش دهد، که مدنیت معاصر و با بصیرت کنونی تشنه‌ی این است، که عمر رضی‌الله‌عنه با کدام دانش و بینش و با استفاده از کدام دستگاه ظریف و حساس و گسترش دهنده ای اجتهاد اسلامی، این دین سماوی را با حفظ همه‌ی ویژگی های فرهنگی بر عرض و طول قاره آسیا و آفریقا گسترش و این همه دوایر فرهنگی و تشکیلات پیچیده اقتصادی، اداری و اجتماعی را با تایید شوراهای مهاجرین و انصار، در پهنه‌ی کشورهای آسیایی و آفریقایی سازماندهی نموده بود.

فلهذا هر زمان همین بینش در جهت گسترش و تطبیق لایحات، مقرارت و قوانین اسلامی تطبیق شود و التزام در جهت کارگیری اصول، مبانی، ضوابط و ویژگی هایی دستگاه های اجرایی گسترش دهنده اجتهاد اسلامی، ترسیم و شکل بسیط یافته ای هویّت دین حنیف بازشناسی شود، نه تنها اثری از اسارت و تهاجم فرهنگی فرنگیان، بیماری لاعلاج غرب زدگان و تقلید قوانین و آیین نامه های اجانب و بیگانه‌گان در سرزمین های اسلامی مان باقی نمی‌ماند، بلکه حوزه‌های تمدنی آسیایی و آفریقایی با هویّت اسلامی سر مشق و فوران مقررات و آیین نامه حکیمانه شریعت اسلامی و جهان شمولی فرهنگی دین اسلام با شتاب بیشتری به سوی تحقق پیش می رود.

بنابراین سیرت امیرالمؤمنین عمر ابن الخطاب یک بینش، رهنمود، دستورالعمل و حرکت همگانی و بی وقفه در راه تحقق اهداف جهان شمول اسلام است.

با وضوح کامل شایان ذکر است، که الگوی گیری از روحیه پر ابهت و صدای رعد آسای فاروق اعظم از پشت قرن‌های زمان بر همه‌ی مسلمانان طنین‌انداز است و باید خواب رفته ها بیدار و غفلت زندگان هوشیار باشند، که مسیر حُرّیت به آنها نشان داده و با یک فرمان همه در این مسیر حرکت نمایند.

تمام مؤرخان و سیره نگاران باور جازم دارند، که عمر رضی‌الله‌عنه دوران امارتش محور جمع شدن ملت و اتحاد تمام امت بوده. با گواهی تاریخ فاروق اعظم ثابت ترین، مقتدر ترین، آرام ترین و عادلانه ترین نظام را بنیانگذاری نمود، که هیچ گونه دسته بندی و تزلزلی در حکومت امیرالمؤمنین مشاهده نگردیده است.

در امتداد تاریخ دشمنان دین اسلام برای وارونه نشان دادن نظام های سیاسی اسلامی و غافل کردن مسلمانان از همه‌ی نهضت ها، حرکت ها و ارزش های جهان شمولی توأم با منهج اسلامی همواره از سخنان بی بنیاد، تبلیغات سوء و چرندیات استفاده کردند.

چنانچه امارت اسلامی افغانستان و رهبران پاکیزه ای این نظام اسلامی نیز از تبلیغات رسانه‌های مغرض، معاند و توطئه گر مصئون نمانده است، به این موضوع بیشتر از پیش باید توجه داشت که خدای ناخواسته دست اندرکاران نظام اسلامی ما، ابزار محاسبات نادرست عناصر مریض و مغرض قرار نگیرند.

پیشنهاد برای همه‌ی پیروان و رهروان امیرالمؤمنین عمر ابن الخطاب این است، که تاریخ پر افتخار، فداکاری، قربانی، مبارزات و مجاهدت های بزرگان خود را همواره و در نهایت صراحت و رسایی، سرشار از تقوی، تعمقِ علمی، آگاهی و بصیرت و علاوه بر رسایی در تعبَیر، همیشه واقع نگری را مبنی و اساس وقایع نگاری خویش قرار دهیم.

بارعصیان

استوار

یارب این درمانده گی و بارعصانیم بس است
غفلت و شوریده گی درد و حرمانم بس است
تابکی از خویش بیرون بودن وافسرده گی
درقفای رنگ و بو این ساز وسامانم بس است
رخوتم بالا گرفت ومعصیت ازحد گذشت
اندر این حیرت سرا انداز وجولانم بس است
در هوای مکنت و جاه وجلال عمرم گذشت
ملعبه ی این سراب ؛ شوکت و شانم بس است
تو سن نفست چه جولان میکند ای با الهوس
گوشه ای با بوریا و یک لب نانم بس است
روز وشب شکرانه الطاف یزدان میکنم
رسته از طامات استوار و مسلمانم بس است

غزل

ارسلا احسان

چې میاشت د رمضان وای او دیدار د مدینې
ماښام د مدینې وای او سحار د مدینې
په لوڅو پښو مې خاورې د اُحُد د لمن ښکل وای
بې خابه سترګې سر وای پر کینار د مدینې
د چا په سر د هرې بلا مخې ته ولاړ ول
زلمو سرونه ځار کړل تر سالار د مدینې
په اوښکو به دې پرېمنځم غِلاف د دیوالونو
په لپو کې به ټول کړمه غُبار د مدینې
وربمې د شِمائلو دي خورې دي پر حرم
کاش زه هم برخمن وای تر بهار د مدینې
تحفه کې مې جانان ته د ګلونو ګېډۍ یوسه
حسانه له دردونو جوړ کړه هار د مدینې

کتاب‌پاله ټولني

عبدالعزیز عزیز

د سید ابو الحسن علي ندوي پر بشري نړۍ د مسلمانانو د لوړتیا او ځوړتیا اغیز په کتاب کې مې لوستي و چې د مسلمانانو هغه وخت زوال ته مخه شوه چې له ساینسي پرمختګونو او کتاب پالنې یې واټن ونیو. په ټوله نړۍ کې هغه ټولنې او ملتونه چې سروکار یې له کتابونو سره وي، تر نورو پرمختللې، د حساب وړ، پر نړۍ واک چلوونکې او پر ځان بسیا دي. په هغو سروې ګاونو کې چې وخت ناوخت د کتاب لوستو ټولنو کچه پرې معلوموي، تاسو به ډېر کم د کوم اسلامي هېواد نوم په سر کې وګورئ. حتی که د هغه نوملړ په شلم، سلم ځای کې یې هم ځای موندلی وي، بیا هم د سړي روحیه او انګېزه لوړېږي. د تاسف ځای دا دی چې په قرانکریم کې په الله تعالی څو ځایه پر وخت سوګند یاد کړی او د وخت ارزښت یې روښانه کړی خو ډېری مسلمانان بدبختانه ټول وخت په بې معنا شیانو مصروفوي او تل د عمر غونډې ګران بها متاع له لاسه ورکوي. تاسو که نوره نړۍ وګورئ، هر ځای یې کتابتون وي، پارک، موټر، هټۍ او ... . دا معلومه ده چې زموږ د مسلمانانو د پاتې والي او د خپل عظمت د بایلون یو ستر فکتور له علم او کتاب څخه لرې والی دی. کتاب د فکر، پوهې، فرهنګ او اخلاقو د انتقال ښه وسیله ده. د هر ډول هویت ساتنې لپاره کتاب ولولئ او هر ډول شناخت مو د کتاب په وسیله ساتل کېدای شي. کتاب زموږ دین، مذهب تاریخ، فرهنګ، ژبه، ، باور، اخلاق او په ټوله کې هر څه دي.

یو خوا خوشبیني شته چې نن سبا کتابونو ته کمپاین کېږي، په خواله رسنیو د کتابونو لنډېزونه خپرېږي، لیکوالان او کره کتوونکي پرې کره کتنې کوي، خو دا کار لا هم کافي نه دی او ډېر ستر مزل مو په لاره کې دی. موږ او تاسو باید خپل اسلامي او افغاني مشاهیر مطالعه کړو، د دوی په ژوند پوهه شو، د هغوی له سیرت او صورت تقلید وکړو او د ټولنې موثر غړي واوسو. پرمختللې ټولنې ډېره مطالعه کوي او هر کال د څېړنې، تألیف، تخلیق او ژباړې په برخه کې په زرګونو جلده بېلابېل کتابونه چاپوي. زموږ هېواد کې لومړی کتاب د زړه په وینو ولیکل شي، بیا یې څوک چاپ ته غاړه نه ږدي او یا یې په شخصي لګښت چاپ کړي. یا یې ورته یو کتاب پلورنځی چاپ کړي، خو په زر او یا پنځوسه ټوکه کتاب هم په لسو او شلو کلونو کې نه پلورل کېږي. په نورو هېوادونو کې داسې کتابونه هم شته چې په سلګونو میلیونو ټوکه چاپ شوی، خو فکر نه کوم چې په افغانستان کې دې کوم پښتو او یا دري کتاب لس یا شل زره ټوکه چاپ او پلورل شوی وي. اوس وخت کې هېوادوالو ډېرو برخو کې کتابونو ته اړتیا لري او دا تشه د ژباړو له لارې هم ډکېدلی شي. موږ ته پکار ده چې اخلې پخلې نیولې، د طب، انجنیري، ټکنالوژۍ او نورو برخو کتابونه خپلو ژبو ته راواړوو. که تاسو د نورو ټولنو د مشرانو ژوند لیکونه وګورئ، یا یې خپله لیکي او یا د خپل موقف نه له عزلېدو وروسته خپلو خلکو ته تجربې او لیدلې مشاهدې د کتاب په بڼه په لاس ورکوي. زموږ د ډېرو نخبه مشرانو سیاسي خلکو او چارواکو کامیابۍ، ناکامۍ، پښېمانۍ، افتخارات اکثره وخت یوازې د دوی په زړه کې پاتې شي. ډېری مشران مو لیکل نه کوي. خوشبختانه په دې وروستیو کې د اطلاعاتو او فرهنګ وزارت د کتابونو په تشهیر او د کتابونو په نمانځ غونډو جوړولو کې لاس په کار شوی چې تر ډېره د کتابتونو او بیهقي ریاستونو په نوښت دا کار شوی. د دوی یاد فعالیتونه د ستاینې وړ دي او باید لا یې پراخ کړي. ښه ده چې د کتاب او چاپ صنعت په افغانستان کې وده وکړي او ددې برخې له کاروباریانو سره باید وخت په وخت سلا مشورې وشي او حتی مادي ملاتړ یې هم وشي. د پوهنتون یوه استاد یوه ورځ په خپل فیسبوک پاڼې لیکلي وو چې په نورې نړۍ کې د کتابونو شفاخانې شته، وخت په وخت په لابراتوارونو کې معاینه کېږي، درملنه یې کېږي، د کتابونو د انتقال امبولانسونه شته او د کتاب ساتنې متخصصین لري. کله چې د کتاب ورقعې خرابېږي، نو هغه تداوي کېږي، سکن کېږي، ګنډل کېږي او په ډېر قدر ساتل کېږي. نوموړي وړاندې لیکلي وو: د عامه کتابتون کتابونه ډېټابېس کړئ، ترڅو له کتاب څخه د ګټې اخیستنې لاره اسانه شي. هوښیار او بیدار ولسونه هغه دي چې خپلې ماتې او سوبې د قلم څوکې ته راولي، راتلونکو نسلونو ته غوره ډالۍ پرېږدي، تر څو راتلونکي نسلونو ته د دوی درسونه عبرت شي او له حتمي ماتې وژغورل شي. باید ذکر وکړو چې له کتاب او علم پرته هر ډول پرمختګ ناشونی دی.

کارتون هفته

افغان اعلانات

اعلان وزارت اطلاعات و فرهنگ

وزارت اطلاعات و فرهنگ به تعداد (۱۶۰) قلم داغمه جات خویش را به تاریخ ۱۴۰۳/۱۲/۲۸ در محضر هیئت ذیربط با تنزیل ده فیصد لیلام می نمایند اشخاص موسسات شرکت های داخلی و خصوصی که خواهش خریداری آن را داشته باشند در خواستی شان را بریاست محترم مالی و اداری مدیریت عمومی محاسبه اجناس این وزارت در چهارراهی ملک اصغر مقابل وزارت امور خارجه، تعمیر اسبق وزارت دولت در امور پارلمانی بسپارند مشخصات وسایط را ملاحظه کرده پانزده فیصد تضمین طور پیش پرداخت اخذ میگردد.

اطلاعیه فروش موتر

اسامی محترم زمری فرزند کلام خان یک عراده موتر پلیت ۳۱۹۱۷ بس کابل نوع بنز بس جرمنی ۵۸۰ خویش را بعد از طی مراحل قانونی خرید و فروش بالای عبدالوحید فرزند عبدالنبی بفروش رسانیده است.بناء اشخاص ادارات و موسساتی که با عراده فوق کدام معامله داشته باشند الی مدت سه یوم به مدیریت ترافیک کابل اطلاع دهند. ۹۷۶۶

* * *

موضوع: اطلاعیه تصمیم اعطای قرارداد.

بدینوسیله به تأسی از فقره (۲) ماده چهل و سوم قانون تدارکات به اطلاع عموم رسانیده می¬شود، وزارت صنعت و تجارت در نظر دارد، قرارداد « اعمار دیواری احاطوی (۸,٤) کیلومتر معه برج های امنیتی پارک صنعتی و زراعتی باریکاب ولایت پروان» که تحت شماره داوطلبی (MOIC /NCB /W /1403/ 009/) میباشد، با جانب شرکت ساختمانی و سرکسازی حسیب راسخ دارنده شماره جواز (D-78924) و با آدرس ناحیه چهارم، مرکز کابل به قیمت مجموعی مبلغ (۲۹،٥٤۲،۸٥٦) بیست ونه میلیون پنجصدو چهل دوهزارو هشتصدو پنجاه وشش افغانی اعطا نماید.اشخاص حقیقی و حکمی که هر گونه اعتراض در زمینه داشته باشند، می توانند اعتراض خویش را از تاریخ نشر این اعلان الی هفت روز تقویمی طور کتبی توام با دلایل آن به ریاست تدارکات وزارت صنعت و تجارت واقع دارالامان، جوار شورای ملی سابقه، وفق احکام ماده پنجاهم قانون تدارکات ارایه نمایند. این اطلاعیه به معنی عقد قرارداد نبوده و الی تکمیل میعاد فوق الذکر و طی مراحل قانونی بعدی، قرارداد منعقد نخواهد شد». ۹۷۷۳

* * *

اعلان داوطلبی

موازی ۱۰۰۰ متر مربع زمین امارتی واقع ساحه شیرخان کخ ولسوالی سروبی برای مدت ۱۰ سال آماده اجاره دهی میباشد.اشخاص وافرادیکه خواهش گرفتن ساحه فوق را داشته باشد ۲۱ یوم بعد از نشر اعلان به مدیریت اراضی سروبی مراجعه نمایند شرایط نامه را ملاحظه تضمین نقدا اخذ میگردد.۹۷۸۴

* * *

موضوع: اعلان تصمیم اعطای قرارداد

بدنوسیله به تآسی از فقره (۲) ماده چهل وسوم قانون تدارکات به اطلاع عمومی رسانیده میشود شرکت امارتی نفت وگاز افغانستان در نظر دارد، قرارداد پروژه: خریداری ۲۳۰ باب کانتینر ۱۰ فوت جهت ایجاد مغازه های فروش گاز مایع و ۲۰ باب کانتینر ۲۰ فوت جهت ایجاد گدام گاز مایع برای سال مالی ۱۴۰۳ با شماره تشخیصیه AOGC/NCB/1403/G-009 را به شرکت لوژستیکی و ساختمانی عقابان فلک، دارنده جواز نمبر (٦٢٥٠٤) واقع سرک ۵ پروژه تایمنی، کابل و شرکت خدمات لوژستیکی و ساختمانی اصفهان پور مولوی زاده، دارنده جواز نمبر (۷۹٤٤۷) واقع پروژه تایمنی سرک چهارم ناحیه ۴، کابل (شکل JV) با قیمت مجموعی مبلغ (۱۷,۹۰۰,۰۰۰- هفده میلیون و نو صد هزار افغانی) اعطاء نماید.

اشخاص حقیقی و حکمی که هر گونه اعتراض در زمینه داشته باشند، می توانند اعتراض خویش را از تاریخ نشر اعلان الی (۷) روز تقویمی طور کتبی با دلایل آن به {آمریت تهیه وتدارکات شرکت امارتی نفت وگاز افغانستان} واقع {ناحیه ۱۷، سرکوتل خیرخانه} مطابق احکام ماده پنجاهم قانون تدارکات ارایه نمایند. این اطلاعیه به معنی عقد قرارداد نبوده و الی تکمیل میعاد فوق الذکر وطی مراحل قانونی بعدی قرارداد منعقد نخواهد شد.

* * *

موضوع: اعلان تصمیم اعطای قرارداد

بدنوسیله به تآسی از فقره (۲) ماده چهل وسوم قانون تدارکات به اطلاع عمومی رسانیده میشود شرکت امارتی نفت وگاز افغانستان در نظر دارد، قرارداد پروژه: خریداری ۱۲ پایه توزیع تیل برای سال مالی ۱۴۰۳ با شماره تشخیصیه AOGC/NCB/1403/G-036 را به شرکت خدمات لوژستیکی و ساختمانی طیب سبحان، دارنده جواز نمبر (٦٢۹٥٦) واقع چهاراهی ترافیک ناحیه ۴، کابل، با قیمت مجموعی مبلغ (۲,۰۷۹,٦۰۰- دو میلیون و هفتاد و نو هزارو ششصد افغانی) اعطاء نماید.

اشخاص حقیقی و حکمی که هر گونه اعتراض در زمینه داشته باشند، می توانند اعتراض خویش را از تاریخ نشر اعلان الی (۷) روز تقویمی طور کتبی با دلایل آن به {آمریت تهیه وتدارکات شرکت امارتی نفت وگاز افغانستان} واقع {ناحیه ۱۷، سرکوتل خیرخانه} مطابق احکام ماده پنجاهم قانون تدارکات ارایه نمایند. این اطلاعیه به معنی عقد قرارداد نبوده و الی تکمیل میعاد فوق الذکر وطی مراحل قانونی بعدی قرارداد منعقد نخواهد شد. ۹۷۸۳

* * *

عنوان: در رابطه به اعلان پروسه لیلام تعداد ۲۷٤ قلم اجناس داغمه جات:

وزارت فواید عامه در نظر دارد به تعداد ۲۷٤ قلم اجناس داغمه جات خویش را در معرض لیلام قرار دهد. بناً از تمام شرکت ها، افراد و اشخاص حقیقی و حقوقی که خواهش اشتراک در پروسه داوطلبی را داشته باشند میتوانند بتاریخ ۱۴۰۳/۱۲/۲٦ ساعت ۹:۰۰ قبل از ظهر به ریاست اداری و خدمات وزارت فواید عامه واقع شهرنو سرک وزارت داخله اسبق جوار پسته خانه شهرنو حضوربه هم رسانند. همچنان ۱۵٪ فیصد تضمین ازمجموعی قیمت تخمینی داغمه جات قبل از آغاز داوطلبی نقداً اخذ می گردد.

جهت معلومات مزید حسب ضرورت علاقه مندان محترم میتوانند به شماره های ذیل تماس حاصل نمایند.

۰۷۸۲٥٤۲٦۳٦ – ۰۷۸٤٦٥۸٤٦۸ - ۰۲۰۲٥۲٦٤٦۷

نوت: درصورتیکه تاریخ (۱۴۰۳/۱۲/۲٦ سال جاری بطور غیر مترقبه از طرف حکومت رخصتی اعلان گردد جلسه آفرگشایی پروژه متذکره روز بعدکاری در همان ساعت و مکان مندرج مکتوب هذا برگزار میگردد.

* * *

اطلاعیه تصمیم اعطای قرارداد

بدینوسیله به اطلاع عموم رسانیده میشود, اینکه وزارت ترانسپورت و هوانوردی در نظر دارد که قرارداد) پروژه اعمار ترمینل مسافربری شهر ترینکوت ولایت ارزگان)دارای نمبر تشخیصیه MoTA/1403/W-686 به تجارتی و ساختمانی قدرت نور افغان که دارنده شماره جواز (۸۰٥۰٥) و آدرس آن سه راهی علاوالدین ، مرکزکابل ،افغانستان میباشد به قیمت مجموعی مبلغ (۳٦,٤۳٦,۷۱٦,٦۸ سی و شش میلیون و چهار صد و سی و شش هزار و هفت صد و شانزده اعشاریه شصت و هشت افغانی) اعطا نماید اشخاص حقیقی و حکمی که هر گونه اعتراض در زمینه داشته باشند میتوانند اعتراض خویش را از تاریخ نشر این اعلان الی مدت هفت روز تقویمی طور کتبی توأم با دلایل آن به ریاست محترم تدارکات وزارت ترانسپورت و هوانوردی ارائیه نمایند.

این اطلاعیه به معنی عقد قرارداد نبوده و الی تکمیل معیاد فوق الذکر و طی مراحل قانونی بعدی, قرارداد منعقد نخواهد شد.

* * *

موضوع: اعلان تصمیم اعطای قرارداد

بدنوسیله به تآسی از فقره (۲) ماده چهل وسوم قانون تدارکات به اطلاع عمومی رسانیده میشود شرکت امارتی نفت وگاز افغانستان در نظر دارد، قرارداد پروژه: اعمار تعمیر اداری مدیریت عمومی نفت گاز ولایت هلمند با شماره تشخیصیه AOGC/NCB/1403/W-048 رابه شرکت ساختمانی مبانی هیرمند، دارنده جواز نمبر (D-07-53) واقع جاده لغمان مرکز هلمند لشگرگاه با قیمت مجموعی مبلغ (۹,۸٤۹,٦۳۰- نو ملیون هشتصدو چهل نو هزارو ششصدو سی افغانی) اعطاء نماید.اشخاص حقیقی و حکمی که هر گونه اعتراض در زمینه داشته باشند، می توانند اعتراض خویش را از تاریخ نشر اعلان الی (۷) هفت روز تقویمی طور کتبی با دلایل آن به {آمریت تهیه وتدارکات شرکت امارتی نفت وگاز افغانستان} واقع {ناحیه ۱۷، سرکوتل خیرخانه} مطابق احکام ماده پنجاهم قانون تدارکات ارایه نمایند.

این اطلاعیه به م عنی عقد قرارداد نبوده و الی تکمیل میعاد فوق الذکر وطی مراحل قانونی بعدی قرارداد منعقد نخواهد شد.

اعلان داوطلبی

ریاست عمومی دفتر مقام ریاست الوزراء از تمام داوطلبان واجد شرایط دعوت مینماید تا در پروسهٔ داوطلبی پروژه های ذیل اشتراک و آفر های سربستهٔ خویش را مطابق شرایط شرطنامه از تاریخ نشر اعلان الی ضرب الاجل تسلیمی آفر ها ارایه نمایند:

شماره	نام پروژه	نمبر تشخیصیه	مقدار تضمین آفر (گرنتی بانکی به افغانی)	ضرب الاجل تسلیمی آفر ها
۱	پروژهٔ تدارک مواد خوراکه و ارتزاقی ضرورت ریاست خدمات	OCS/1404/NCB/G-1149	200,000	۱۴۰۴/۱/۱۶ ساعت ۱۰:۰۰ قبل از ظهر
۲	پروژهٔ تدارک ماشین آلات و لوازم آشپز خانه ضرورت ریاست خدمات	OCS/1404/NCB/G-1159	100,000	۱۴۰۴/۱/۱۷ ساعت ۱۰:۰۰ قبل از ظهر

کاپی شرطنامهٔ مربوط را در بدل مبلغ (۵۰۰) پنج صد افغانی از آدرس ذیل به دست آورده می توانند:
- ساختمان روابط عامه واقع دروازهٔ ورودی ادارهٔ امور.

به منظور حصول معلومات بیشتر به آدرس های ذیل به تماس شوند:
- شمارهٔ دفتر ۰۲۰۲۱٤۲۱۰۲
- شماره وتسپ شخص مسئول: ۰۷۸٤٥۹٤۰۲۰

آدرس بازگشایی آفرها: ارگ، جوار تعمیر اداری، منزل سوم، ریاست تدارکات.

DACAAR

اعـــــــلان داوطلبی مؤسسه داکار

مؤسسه خیریه داکار (اعلان داوطلبی برای تهیه پی آر وی وال و آیر وال، پایپ های پی پی آر و اتصالات آن، شیر دهن ½ انچ جستی، پایپ های جستی، میتر آب و بکس پلاستیکی ، پایپ های پی وی سی برای پروگرام داکار) را در پروسه های ذیل به داو طلبی میگذارد. لهذا از تمام علاقمندان واجد شرایط تقاضا بعمل میاید تا آفر های سربسته شانرا قبل از معیاد تعین شده به دفتر مرکزی داکار بسپارند.

1-DACAAR ITB 13 PRF-160/00000/02.2025 (داوطلبی برای تهیه پی آر وی وال و آیر وال)
2-DACAAR ITB 14 PRF-159/00000/02.202۵
(داوطلبی برای تهیه پایپ های پی پی آر و اتصالات آن)
3- DACAAR ITB 15 PRF-148/00000/02.2025(داوطلبی برای شیر دهن ½ انچ جستی)
4- DACAAR ITB 16 PRF-146-150 and 159/00000/02.202۵
(داوطلبی برای تهیه پایپ های جستی)
5- DACAAR ITB 17 PRF-159/00000/02.2025 (داوطلبی برای میتر آب و بکس پلاستیکی)
6-DACAAR ITB 18 PRF-159/00000/02.2025 (پایپ های پی وی سی)

بناً ازمتقاضیان محترم خواهشمندیم تا آفر های اعلان داوطلبی برای باید الی تاریخ ۰۲ اپریل ۲۰۲۵ مطابق ۱۴ حمل ۱۴۰۳ تا ساعت ۴:۰۰ عصر به شعبه لوجستیک دفتر مرکزی مؤسسه داکار واقع پروژه تایمنی، پایکوب نصوار، سرک 12 قلعه فتح الله، ولایت کابل بسپارند.

فورم قیمت گذاری و اعلان داوطلبی را از صفحات انترنیتی ذیل میتوانید بدست آورید:
www.Dacaar.org
www.Acbar.org
نمبر تیلفون: ۰۰۹۳۲۰۲۲۰۱۷۵۰

اروپايي هېوادونو ته د انساني قاچاق لړۍ لرغونی تاريخ لري!

آرين

که څه هم په تېرو دوو لسيزو کې ميليونونه افغان کډوال له ګاونډيو هېوادونو او نوري نړۍ څخه افغانستان ته راستانه شوي، خو په ورته وخت کې د سيمې او نړۍ هېوادونه په افغانستان کې د اقتصادي ناورين په اړه تبليغات کوي او په دې ډول افغانان د خپل پلرني ټاټوبي پرېښودو ته هڅوي او پړه يې بېرته د افغانستان پر حکومت وراچوي.د افغان کډوالو په اړه ايروپين ټايمز ورځپاڼې، په تازه کې د لومړي پړاو په پرتله په ګاونډيو هېوادونو کې له افغان کډوالو څخه لږ هر کلي وشو.او څلورم پړاو بيا پر افغان خاوره د امريکا او ناټو شل کلن اشغال و، چې د ۲۰۰۱ م کال د سپټمبر د ۱۱مې له پېښې وروسته، د امريکايي او ناټو ځواکونو د بريدونو له امله، نږدې ۳ لکه افغانان بيا اړ شول، چې د افغانستان خاوره پرېږدي او په پاکستان کې پناه واخلي،خو کله چې د بُن له کنفرانس څخه

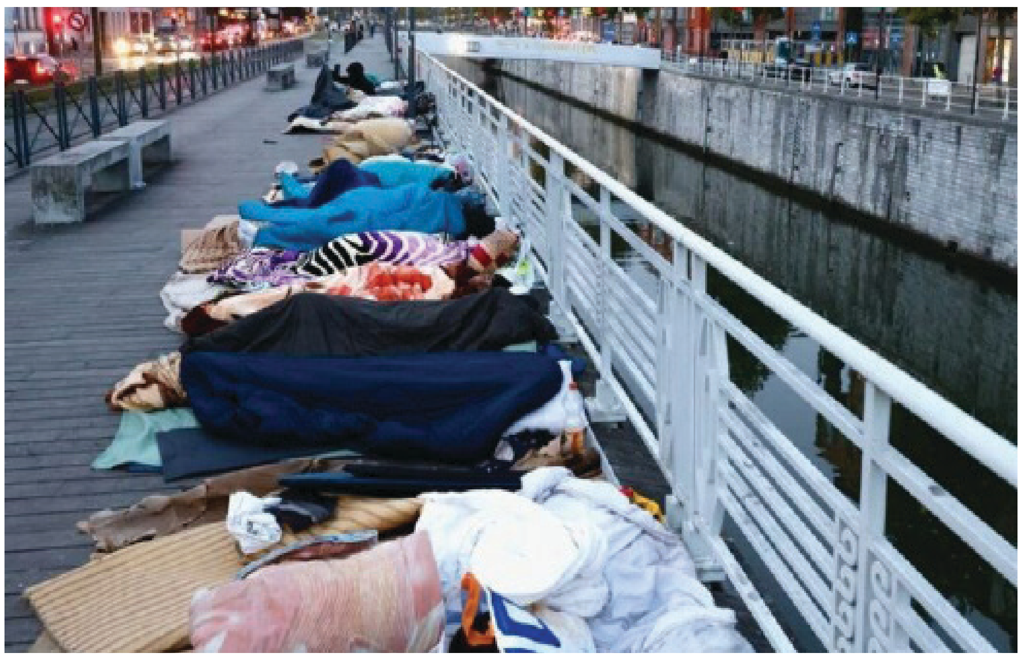

راپور کې ويلي، اروپايي هېوادونو ته پر خطرناکو ناقانونه لارو د بې سرپرسته افغان ماشومانو او تنکيو ځوانانو ورتګ زيات شوی،چې يوازې په جون مياشت کې په اروپايي هېوادونو کې له ۸۳ زرو زيات کسان رسماً د پناه اخيستونکو په توګه ثبت شوي،چې دا د مخکينۍ مياشتې په پرتله ۲۵ سلنه زياتوالی ښيي، چې په دې ډله کې ۲۹۷۵ يې بې سرپرسته ماشومان او تنکي ځوانان دي،چې له سورياياانو وروسته دوهمه لويه ډله يې افغانان دي. د ايرو سټيټ پر وينا د دغو افغانانو شمېر ۹۱۰ ته رسېږي.په هر حال غير قانوني کډوالي او د مافيايي باندونو له لوري انساني قاچاق لړۍ لرغونی تاريخ لري او د تاريخ په اوږدو کې افغانان له هېواده د باندې قرباني ورکوي، په لومړي ځل د ثور کمونيستي کودتا (د ۱۹۷۸ کال د اپرېل ۲۷ مه) په لومړي ځل افغانان دې ته اړ کړل، چې په «ډله‌ييز ډول» له افغانستانه ووځي، دغه کډوالي په څلورو پړاوونو کې وه،لومړی پړاو يې د ثور له کمونيستي کودتا څخه د شورويانو تر يرغل پورې دوام وکړ، چې له امله يې ۴۰۰۰۰۰ څلور لکه افغانان پاکستان او يو لک بيا ايران ته کډوال شول.دويم پړاو د شورويانو له يرغل سره پيل او د شورويانو پر وتلو پای ته ورسېد، چې په دې وخت کې هم د افغان کډوالو مجموعي شمېره ۳،۸۸ ميليونو ته ورسېده او د شورويانو د وتلو پر کال په نړۍ کې د افغان کډوالو شمېره بيا ۵،۶۶۴ ميليونو کسانو ته لوړه شوه، په دغه پړاو کې افغانان تر ټولو زيات کډوالۍ ته اړ شول او په همدغه پړاو کې صنعتي نړۍ ته هم کډوالي پيل شوه او بېرته هېواد ته د کډوالو ستنېدل هم په همدغه پړاو کې د جنيوا تړون له مخې پيل شول.درېيم پړاو يې د افغانستان کورنۍ جګړې وې، چې د شورويانو له وتلو وروسته د امريکايي او ناټو ځواکونو تر راتګ پورې تقريباً ۴ ميليونه کډوال بېرته هېواد ته راستانه شول؛ خو په عين حال کې د کورنۍ جګړې له پيل سره له افغانستانه د کډوالۍ بهير هم روان و. په دغه پړاو وروسته په کابل کې لنډمهاله اداره جوړه شوه، تر ۲۰۰۵ کال پورې تقريباً ۳،۲ ميليونه افغانان له پاکستان او ايران څخه بېرته خپل هېواد ته راوګرځېدل؛ خو له ۲۰۱۴ م کال وروسته له افغانستانه د کډوالۍ لړۍ په تېره بيا اروپايي هېوادونو ته بيا ګړندۍ شوه.د شمېرو له مخې، په ۲۰۲۱م کال د اګست له ۱۵مې وروسته يوازې په شپږو اوونيو کې ۱۲۴۰۰۰ زره افغانان د تخليې په عملياتو کې له هېواده وايستل شول او له هغه وروسته هم لسګونه زره افغانان په تدريجي ډول له هېواده وتلي دي، دا بهير تر ډېره له پخوانيو بهيرونو سره توپير لري، ځکه دا ځل تر ډېره علمي پاړکې او لوستي افغانان له هېواده وتلي دي.د انسانانو قاچاق په نړۍ کې د وسلو او نشه يي توکو له قاچاق وروسته درېيمه غير قانوني سوداګري ده،چې په سيمه او نړۍ کې بېلابېل اړخونه لري، له انساني قاچاق سره مبارزه، نه يوازې په ملي کچه عملي تګلارې ته اړتيا لري، بلکې اړتيا ده چې په نړيواله کچه د دې پديدې د مخنيوي په لارو چارو کار وشي او د انساني قاچاق باندونه له منځه يووړل شي. منو چې افغانانو په غير قانوني ډول کډوالۍ ته مخه کړې او غواړي له غير رسمي لارو اروپا او امريکا ته ځانونه ورسوي، خو دا په دې دلالت نه کوي،چې افغانان په مستقيمه توګه له افغانستانه قاچاق کېږي، کله چې ګاونډيو هېوادونو ته رسېږي له هغې وروسته د قاچاق وړونکو لاس ته لوېږي، وروسته بيا په ډېرو ستونزمنو لارو کډوالي کوي؛ په داسې حال کې چې اسلامي امارت د انساني قاچاق د مخنيوي په موخه پلان جوړ کړی او هڅې کوي، چې د سترو پراختيايي پروژو په پلي کولو سره، ګاونډيو او د نړۍ نورو هېوادونو ته د افغان ځوانانو د ناقانونه کډوالۍ مخه ونيسي او د ځوانانو د اقتصادي بوختياوو لپاره اوسنی حکومت ګڼ شمېر پلانونه تر کار لاندې نيولي او د پيلېدو او عملي کېدو په لټه کې دی.

رعدوبرق در پکتیا جان...

گذشته در قریه «سجنک» ولسوالی سیدکرم ولایت پکتیا رخ داده است.
رییس آمادگی مبارزه با حوادث طبیعی ولایت پکتیا افزود که قربانیان این حادثه اعضای یک خانواده هستند.
او افزوده که تنها جان باخته حادثه وقوع رعدوبرق در پکتیا یک پسر ۱۴ ساله است.

د کب ۲۴مه، د هېواد...

خو له پياوړې عقيدې او د خدای تعالی په مرسته ميدان ته راووتل او د دوښمن له توپ او ټانګ سره په لاس په لاس شول.د ولسونو زور يو په دوه شو. د هرات پر ۴ دروازو ننوتل، ګڼې چاونۍ يې فتح کړې، مبارزه ساعت په ساعت سختېده، ګرځبنديز اعلان شو، رژيم مرستندوی ځواک وغوښت، مجاهدين د ځمکې او هوا له لارې د مرميو او بمونو خوراک شول. د کب د ۲۴مې پاڅون د ۲۵زرو پاڅونوالو په شهادت تمام شو؛ خو دا يې پای نه و. ټول هېواد کې خلک وبوږنېدل، يو لاس شول، د هېواد او ناموس په فکر کې شول او په يوه پېړۍ کې يې د دويم ستر ځواک تغر ټول کړ.

افغانستان يو امن...

قضاوتونه د افغانستان په رسمي استازولۍ د نه شتون له امله کېږي.
نوموړی زياته کړې، چې په ملګرو ملتونو کې د افغانستان څوکۍ په رسميت پېژندل د دې ناعادلانه چلنونو د مخنيوي لپاره اړينه ده.
ملا حمدالله فطرت ويلي: «اوس مهال په افغانستان کې يو واحد نظام حاکم دی او د افغانستان نه ګډون په ملګرو ملتونو کې د هېواد پر زيان تمامېږي».
د هغه په خبره، په دغو غونډو کې د اسلامي امارت په نشتون کې ځينې اړخونه هڅه کوي د افغانستان ناسم انځور وړاندې کړي او له دغه هېواد سره عقدوي چلن وکړي.
د ملګرو ملتونو شورا غونډه کې د پاکستان استازي منير اکرم د تېر په څېر اسلامي امارت ترهګرو ډلو ته په پناه ورکولو تورن کړی دی.
ملا حمدالله فطرت په دې اړه ويلي، چې افغانستان يو امن هېواد دی او له هېڅ ګاونډي هېواد سره د دښمنۍ نيت نه لري.
نوموړي د پاکستان د استازي خبرې بې‌بنسټه وبللې او ويې ويل چې دا ډول څرګندونې حقيقت نه شي بدلولی.
پاکستان ولې بيا بيا د افغانستان په تړاو دغسې دريځ نيسي؟
د سياسي چارو پوهان باور لري، چې پاکستان غواړي د اسلامي امارت پر وړاندې د فشار د وسلې په توګه د TTP موضوع راپورته کړي او له دې لارې خپل اهداف ترلاسه کړي.
سياسي شنونکی عبدالجميل شيراني وايي: «په دې وروستيو کې پاکستان د بلوخ بېلتون پالو او TTP موضوعات خپل ځان ته يو جدي ګواښ ګڼي، دوی هڅه کوي په دې ډول څرګندونو اسلامي امارت تر فشار لاندې راولي او خپلو موخو ته ورسېږي.. کله د مهاجرينو موضوع راپورته کوي او کله دغسې شومې څرګندونې کوي».
ښاغلي شيراني همداراز وايي، چې پاکستان غواړي اسلامي امارت پر TTP فشار راوړي تر څو د پاکستان پر ضد له خپلو مبارزو لاس واخلي او سولې ته کېني.
د دغو شبهاتو د مخنيوي لپاره عبدالجميل شيراني د اسلامي امارت لپاره په ملګرو ملتونو کې د افغانستان د استازولۍ څوکۍ لاس ته راوړل اړين بولي، څو د دې ډول عقدوي څرګندونو مخه ونيسي.
د اسلامي امارت مرستيال وياند هم ټينګار کړی چې د افغانستان په اړه بايد عادلانه قضاوت وشي او د دې لپاره اړينه ده چې په ملګرو ملتونو کې د افغانستان څوکۍ په رسميت وپېژندل شي، ترڅو له عقدوي چلنونو او ناعادلانه څرګندونو مخه ونيول شي.

نذير منيب

بګراميوولسوالی...

چې د سيمې خلک به پکې عبادت کوي او تاسو ټول بايد کوښښ وکړئ چې دا جومات د الله په طاعت او عبادت سره آباد وساتئ.
ښاغلي ثاقب زياته کړه چې د ارشاد، حج او اوقافو وزارت د هېواد په ټولو ولايتونو، ولسواليو او لرې پرتو سېمو کې د پلان مطابق د جوماتونو جوړولو، ترميمولو او تجهيزولو په برخه کې کار کوي چې د يو شمېر لويو جامع جوماتونو کار پای ته رسيدلی او د يو شمېر نورو د جوړولو چارې همدا اوس هم روانې دي.
د يادونې وړ ده چې دغه جومات په (۱۲۵۰) متره مربع ځمکه کې د (۴۲۰۲۴۹۳۱) دوه څلوېښت ميليونه، څلور وېشت زره، نهه سوه او يو دېرش افغانيو په لګښت سره په دريو پوړونو کې چې د ضرورت ټولې اسانتياوې لکه: د اودسونو ځايونه، تشنابونه ، د امام کور او داسې نورو ملحقاتو په لرلو سره په پاخه او اساسي ډول جوړ شوی دی، چې په يوه وخت کې له(۲۲۰۰) تنو څخه د زياتو لمونځ کوونکو ظرفيت لري.

له درېو کلونو راهيسې...

د وحشي ژويو د ښکار څخه مخنيوی کوي، چې د ۱۴۰۱ څخه تر ۱۴۰۳ کال پورې يې په ټوليزه توګه۲۶ زره او ۵۴ بېلابېل وحشي ژوي د ښکاريانو له منګلو خلاص او يو ځل بيا طبيعت ته خوشې کړې دي.
ښاغلی صافي دغه برخه کې د پرمختګ زېرى ورکوي، خو د ځينو ستونزو يادونه هم کوي: خو بيا هم، په ځينو ولايتونو کې ځينې کسان په پټه د وحشي حيواناتو ښکار کوي، د امنيتي ځواکونو، سيمه‌ييزو خلکو او د چاپېريال ساتنې د کارکوونکو په مرسته، ګڼ شمېر ښکاريان نيول شوي، وسايل يې ضبط شوي او ښکار شوي حيوانات بېرته خپلو اصلي سيمو ته پرېښودل شوي او عاملين يې عدلي او قضايي ارګانونو ته سپارل شوي دي.
دغه اداره وايي چې ۱۴۹ ډوله ژوي د ساتنې وړ حيواناتو په لېست کې شامل کړي ، چې د دوی ښکار، پېرودل، پلور او تجارت منع اعلان شوي دي.
ناقانونه ښکار د افغانستان د طبيعي تنوع لپاره يو لوی ګواښ دی. د نايابو او ګواښمنو حيواناتو ښکار د دې سبب شوی چې ځينې ژوي د له منځه‌تلو له خطر سره مخ شي، چې په پايله کې د چاپېريالي توازن خرابېدل رامنځته کېږي. سربېره پر دې، ښکار د ځنګلي ژوند د ختمېدو ترڅنګ د هېواد د طبيعي ښکلاوو او ګرځندوی صنعت ته هم زيان رسوي.
د قاچاق او ښکار مخنيوی نه يوازې د حيواناتو د بقا لپاره اړين دی، بلکې د چاپېريال د ساتنې، د طبيعي توازن د خونديتوب او د ځايي ټولنو د اقتصادي ګټو لپاره هم مهم رول لوبوي.

تاج محمد بهار

تاجران هندی طرح...

فروش زمرد استخراج شده از معادن ولایت پنجشیر اشتراک کرده‌اند، علاقمندی‌شان برای سرمایه‌گذاری روی معادن این ولایت را مطرح کرده‌اند.
آقای ملک‌زاده می‌افزاید که این دو تاجر هندی تاکید کرده‌اند که دیگر تاجران هند را برای سرمایه‌گذاری در افغانستان نیز دعوت خواهند کرد.
آنان همچنان فضای امن سرتاسری و فرصت‌های ایجادشده سرمایه‌گذاری را در از دلایل علاقمندی‌شان گفته‌اند.
گفتنی‌است که روز گذشته ۱۵ هزار و ۵۵۲ قیراط زمرد استخراج‌شده از معادن ولایت پنجشیر در یک مراسم داوطلبی به ارزش ۳۲۸ هزار و ۹۵۰ دالر امریکایی به فروش رسیده است.

چهار تفاهمنامه در وزارت امور...

در خبرنامه آمده که از مزایای این تفاهمنامه‌ها ۳۷ هزار و ۷۱۸ تن که شامل ۸۶۰ فامیل می‌شود، مستفید خواهند شد.تفاهمنامه‌های یادشده میان مولوی عبدالرحمن راشد، معین مسلکی وزارت امور مهاجرین و عودت‌کنندگان و نمایندگان موسسات «GRS، انجمن مهاجرین دنمارک و اداره بازسازی دهات افغانستان» امضا شده است.قرار است موسسات یادشده مفاد تفاهمنامه‌ها را در ولایت‌های کابل، هرات، فراه، ننگرهار، نورستان و کنر تطبیق کنند.
این در حالی است که تلاش‌ها جهت ایجاد سهولت برای مهاجرین برگشته به کشور و بیجا شدگان داخلی از سوی ادارات امارتی و جریان دارد.

چهار قلم اثر...

و یک میل سلاح انگلیسی است که مربوط به ادوار گذشته می‌شود.
رییس اطلاعات و فرهنگ ولایت میدان‌وردک تاکید کرده که آنان در تلاش جمع‌آوری و حفاظت از آثار باستانی و تاریخی در این ولایت هستند.
او در مورد قدامت تاریخی اثرهای تازه اهداشده جزییات بیشتر ارایه نکرده است.
گفتنی‌است که در موزیم «مجاهد» در ولایت میدان‌وردک، در حال حاضر ۳۱۹ قلم اثر موجود است.
بربنیاد معلومات مسوولین ریاست اطلاعات و فرهنگ ولایت میدان‌وردک آثار تاریخی موزیم این ولایت شامل بخش‌های تاریخی، فرهنگی، غنایم جنگی، سلاح و یادگار شهدا است.

والی پروان خواستار...

در خبرنامه آمده که مفتی محمد ادریس انوری، والی پروان در دیدار با ملا محمد عیسی ثانی، سرپرست وزارت فواید عامه، خواهان از سرگیری کار پروژه‌های متذکره شده است.
خط دوم جاده عمومی پروان – کابل در اداره پیشین تا حدود ۷۰ درصد تکمیل شده و بخش‌های اندک آن از پل متک الی ولسوالی جبل‌السراج باقیمانده است.همچنان جاده ۴۰ متره داخل شهر چاریکار مرکز ولایت پروان که از جاده‌های مهم این شهر است کارهای عملی آن در روزهای اخیر اداره پیشین آغاز شده بود.

Shariat
Daily

Shariat
Published by
Islamic Emirate of Afghanistan
Eng, Uzair Baryaly ، Director of Gov.dailies
0202526340
Chief Editor : Farooq Ghaljai/ 0778635852
Email: info@shariatdaily.com
WWW.shariatdaily.com ویب سایت:

شریعت
د دولتي ورځپاڼو رئیس:
انجنیر عُزیر بریالی / ۰۲۰۲۵۲۶۳۴۰
مسئول مدیر: فاروق غلجی/ ۰۷۷۸۶۳۵۸۵۲
مسئول سکرتر: خالد افغان/ ۰۷۷۳۰۶۲۸۳۲
د شریعت برېښنا لیک: info@shariatdaily.com
پته: اتمه ناحیه، د المپیک څلورلارې، د حضوري چمن ختیځ، کابل ـ افغانستان
شماره توزیع و شکایات: ۰۲۰۲۳۱۲۵۰۹ / ۰۷۶۶۰۴۴۹۶۶ / ۰۷۳۱۶۰۶۰۷۳

Thursday 13 March 2025 / Established: 1995 / 2nd Season / Vol: 706

له دربوو کلونو راهیسې څه باندې ۲۶ زره وحشي ژوي د ښکاریانو له منګولو ژغورل شوي

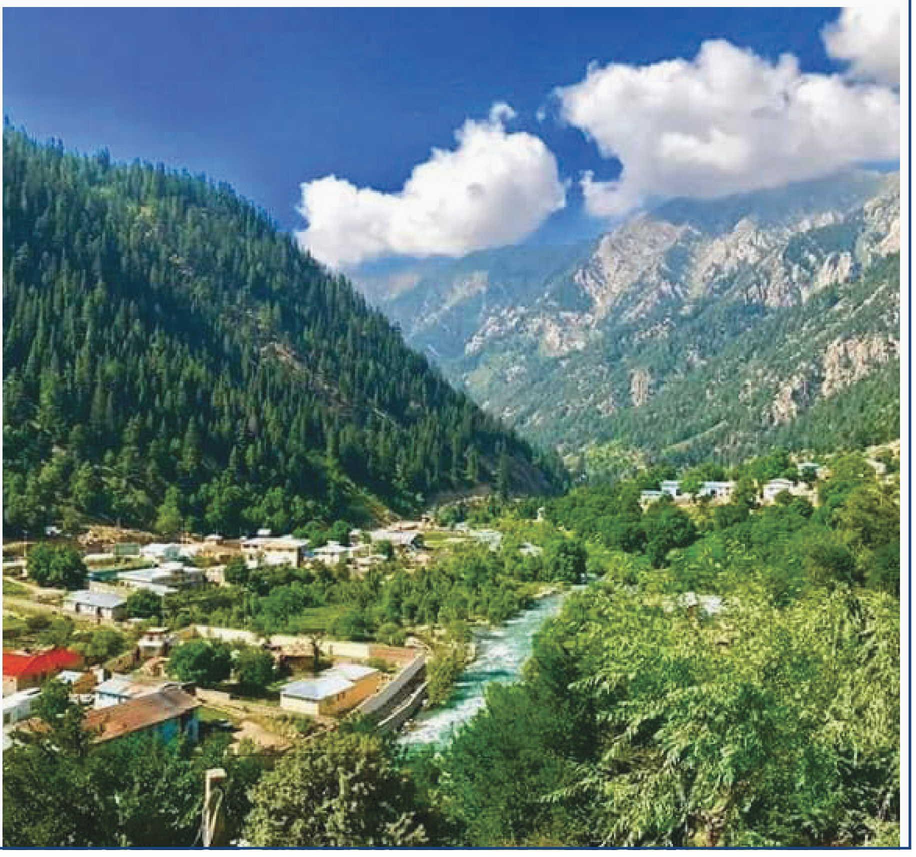

د چاپېریال ساتنې ملي اداره وايي چې له ۱۴۰۱ کال راپدېخوا ۲۶ زره او ۵۴ وحشي ژوي د ښکاریانو له منګولو ژغورل شوي او بېرته طبیعت ته خوشي شوي دي. په افغانستان کې چې جګړې، بې‌ثباتۍ او نورو ستونزو د ناقانونه ښکار او ژویو قاچاق ته زمینه برابره کړې وه، افغانستان د ژویو له خطر سره مخ و، چې د مسئولینو په وینا د اسلامي امارت په راتګ سره دغه برخې ته پام شوی، خو بیا هم مخته خنډونه شته.

د چاپېریال ساتنې ملي ادارې د طبیعي میراثونو د ساتنې رئیس حامد صافي امارتي ورځپاڼو ته په لیږلي پیغام کې ویلي چې له دربو کلونو راهیسې یې څه باندې ۲۶ زره وحشي ژوي د ښکاریانو له منګلو ژغورلي دي: زموږ اداره د حیواناتو د ښکار د مخنیوي لپاره د افغانستان اسلامي امارت د احکامو او چاپېریال قانون په رڼا کې د امنیتي ادارو په همکارۍ **۷مخ**

پنجشېر کې زمرد پلورل شوي

د پنجشېر د کانونو او پټرولیم ریاست مسوولین وايي چې د دغه ولایت له کانونو څخه تازه استخراج په شتون کې په شفافه او عادلانه توګه ترسره شوې ده. په ورته وخت کې دوو هندي سوداګرو د پنجشېر

شوي ۱۵ زره ۵۵۲ قیراطه زمرد د ۳۲۸ زره ۹۵۰ ډالرو په ارزښت د داوطلبۍ له لارې وپلورل شول. د یاد ولایت د کانونو او پټرولیم رییس محمد قاسم امیري ویلي چې دا داوطلبۍ د کانونو د څارنې کمېټې، سیمه ییزو چارواکو او سوداګرو له والي محمد اغا حکیم سره کتلي او د یاد ولایت په کانونو کې یې د پانګونې طرحه وړاندې کړې ده. د پنجشېر والي د دغو طرحو هرکلی کړی او ډاډ یې ورکړی، چې د ولایت اداره د کورنیو او بهرنیو پانګوالو هر اړخیز ملاتړ ته چمتو ده.

تاجران هندی طرح سرمایه‌گذاری برای استخراج زمرد از معادن پنجشیر را ارایه کردند

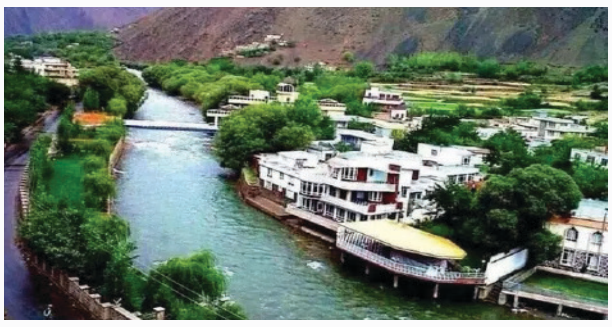

مسوولین محلی ولایت پنجشیر می‌گویند، دو تاجر از کشور هند به تازگی طرح‌شان برای سرمایه‌گذاری و استخراج معادن زمرد این ولایت را به حافظ محمد آغا حکیم، والی پنجشیر داده‌اند. به گفته آقای ملک‌زاده، دیوی یاج و سنجی، دو تاجر سنگ‌های قیمتی از کشور هند که اخیراً در داوطلبی **ص ۷**

والی پروان خواستار از سرگیری کار پروژه‌های نیمه‌کاره سرک‌سازی شد

مسوولین محلی ولایت پروان از تلاش مقام‌های این ولایت برای از سرگیری کار پروژه‌های نیمه‌کاره اداره پیشین در این ولایت شده است.
بربنیاد خبرنامه، تکمیل کار خط دوم جاده کابل – پروان از دو راهی بگرام الی ولسوالی جبل‌السراج و جاده ۴۰ متره شهر چاریکار از مهم‌ترین این پروژه‌ها است. **ص۷**

رعدوبرق در پکتیا جان یک تن را گرفته و پنج زخمی برجا گذاشت

مسوولین محلی ولایت پکتیا تایید کرده‌اند که در نتیجه وقوع رعدوبرق در ولایت پکتیا یک تن جان باخته و پنج تن دیگر روانه شفاخانه شده‌اند. نثار احمد نجات، رییس آمادگی مبارزه با حوادث طبیعی ولایت پکتیا نجات، رویداد متذکره ساعت ۹:۰۰ شب **ص۷**

د ننګرهار د کرنې او مالدارۍ ریاست ۸۷ میلیونه افغانۍ عواید راټول کړي

د ننګرهار د کرنې، اوبو لګولو او مالدارۍ ریاست مسوولین وايي، چې د ۱۴۰۳ مالي کال په اوږدو کې یې ۸۷ میلیونه ۱۵۸ زره ۸۷۹ افغانۍ عواید راټول کړي او د دولت خزانې ته یې سپارلي دي. د یاد ریاست رییس، محمد ولي محسن د شفافیت او حساب ورکولو په ناسته کې ویلي، چې یاد عواید د ځمکو اجارې، اراضۍ، ځنګلونو، مېوو، عشر او زکات له درکه ترلاسه شوي دي. د نوموړي په وینا، له یاد عواید څخه ۳۶ میلیونه افغانۍ د ځمکو اجارې او کرنیزو محصولاتو له درکه، او ۵۱ میلیونه افغانۍ د مرکز او ۲۲ ولسوالیو له عشر او زکات څخه راټولې شوې دي.

فراغت نزدیک به ۵۰۰ منسوب پولیس از مرکز تعلیمی و تربیوی کندهار

وزارت امور داخله اعلام کرده که ۴۸۶ منسوب پولیس پس از سپری کردن یک دوره آموزشی از مرکز تعلیمی ولایت کندهار فارغ شدند. نیروهای یادشده در این دوره آموزشی، آموزش‌های عقیدتی و مسلکی اجرای وظیفه در صفوف پولیس را فرا گرفته و آماده در خدمت شده‌اند.
در خبرنامه آمده که نیروهای منسوبین پولیس طی مراسمی اسناد فراغت‌شان را بدست آورده‌اند. مولوی مطیع‌الله فاروقی، قوماندان مرکز تعلیمی پولیس ولایت کندهار از منسوبین فارغ‌شده خواسته که وظایف‌شان را مطابق در پرتو اصول اسلامی انجام دهند.
دو روز پیش نیز نزدیک به ۳۰۰ نیروی پولیس از مرکز تعلیمی و تربیوی پولیس در ولایت پروان فارغ شده بودند.

اوکراین آتش‌بس ۳۰ روزه با روسیه را پذیرفت

پس از گفت‌وگوهای هشت ساعته میان دیپلمات‌های ارشد اوکراین و امریکا در عربستان سعودی، کی‌یف آتش‌بس یک ماهه با روسیه را تایید کرده است. بربنیاد بیانه مشترک دو کشور، مقام‌های دیپلماتیک واشنگتن و کی‌یف پس از این گفت‌وگو گفته‌اند که دو کشور به امضای قرارداد مواد معدنی کمیاب اوکراین و استخراج آن از سوی امریکا نیز موافقت کرده‌اند. از سوی دیگر، پس از این توافق، امریکا محدودیت‌های وضع شده کمک نظامی بر اوکراین و دسترسی این کشور به اطلاعات ماهواره‌ای را لغو کرده است.

تهران ټرمپ ته: څه چې کوئ، ویې کړئ

د ایران تر مذهبي مشر وروسته د دې هېواد ولسمشر مسعود پزشکیان یو ځل بیا د متحده ایالتونو د ولسمشر ډونالډ ټرمپ سره د دې هېواد اټومي پروګرام پر سر خبرې رد کړې دي. نوموړي د یو شمېر ایراني تولیدونکو او سوداګرو سره یې د ناستې په ترڅ کې ټرمپ ته په غبرګون کې ویلي، «هر څه چې کوي ودې کړي. «د امریکا سپینې ماڼۍ د ایران ولسمشر دې څرګندونو ته په غبرګون کې ویلي، د ټرمپ دریځ لا هم دا دی چې ایران یا موافقه وکړي او یا به یې پر وړاندې پوځي اقدام وشي. د یادې ماڼۍ د ملي امنیت شورا ویاند برایان هیوز نړیوالو رسنیو ته د ټرمپ له قوله په ټینګار سره ویلي، چې د ایران لپاره دوه لارې شته دي: پوځي اقدام یا موافقه».

د امریکا د پوهنې وزارت خپل نړدې نیمايي کارکوونکي له دندو ګوښه کوي

د امریکا پوهنې وزارت ورمه ورځ خبر ورکړی، چې خپل نږدې نیمايي کارکوونکي به له دندو ګوښه کړي. یاد وزارت دغه راز ویلي، چې د خپل کارکوونکو کچه به شاوخوا ۲ زر ۱۸۳ کارکوونکو ته راټیټه کړي. یاده دې وي، چې د دې وزارت د کارکوونکو ټول شمېر ۴ زره ۴۰۰ ته رسېږي. دا په داسې حال کې ده، چې د امریکا متحده ایالتونو ولسمشر ډونالډ ټرمپ تر دې وړاندې د یاد وزارت د منحلېدو وړاندیز کړی و.